Assinaturas no País:
ANO ... Cr$ 120,00
SEMESTRE ... Cr$ 65,00

DIARIO DE PERNAMBUCO

Edição de 14 páginas
Preço: Cr$ 0,60

JORNAL MAIS ANTIGO EM CIRCULAÇÃO NA AMERICA LATINA

Orgão dos "Diarios Associados"

R. J. de Miranda Falcão (gerente)

RECIFE - PERNAMBUCO - BRASIL

N. 70 — ANO 121

DOMINGO, 24 DE MARÇO DE 1946

TUDO DEPENDE DAS PROXIMAS CONVERSAÇÕES DE PAZ

CONFIANTE EM ACORDO O «PREMIER» IRANIANO

INTERESSE NAS BOAS RELAÇÕES

Talvez viaje para Washington

TEHERAN, 23 (Do correspondente especial da United Press) — O primeiro ministro Sultneh, em entrevista que me concedeu hoje, declarou que a disputa irano-sovietica pode ser resolvida por meio de negociações diretas e que uma viagem sua a Washington não está alem das possibilidades reais. Gravam recebeu-me depois de sua entrevista coletiva a imprensa.

Disse-me que iria obter uma solução satisfatoria por meio de conversações bi-laterais em Teheran.

Disse-me que iria obter uma solução satisfatoria por meio de conversações bi-laterais em Teheran.

Perguntei ao premier se o novo embaixador sovietico, sr. Sadchikov, trouxe novas propostas de Moscou e uma mensagem de Stalin a ele dirigida.

Respondeu-me o primeiro ministro iraniano: "Não recebi mensagem alguma de Stalin, nem houve discussões pormenorizadas depois que chegou aqui o embaixador russo. Entretanto, mesmo após meu fracasso em alcançar um acordo em Moscou, não perdi a esperança no exito das negociações".

"As esperanças de um exito feliz são baseadas em muitos [illegible] e elos comuns entre os [illegible] e o Iran, assim como no desejo dos persas de manter boas relações com seu vizinho do norte. Acreditamos que os russos pensam do mesmo modo. Acerca das negociações diretas perguntei-lhes se já haviam começado. Respondeu-me simplesmente que [illegible] conversações de [illegible] com o embaixador russo, depois de sua chegada a Teheran, nos começos desta semana.

POSSIVEL RETIRADA AMANHÃ

LONDRES, 23 (U. P.) — A BBC anunciou, esta noite, ser bem possivel que as tropas russas se retirem do Iran, na proxima segunda-feira. O inicio da retirada das forças sovieticas coincidiria, assim, com a abertura dos trabalhos do Conselho de Segurança da ONU, em New York.

OS KURDOS MARCHAM PARA O SUL

BAGDAD, 22 (U. P.) — Informações recebidas aqui, dizem que o exercito dos kurdos iranianos ocupou todas as areas a oeste do lago Urmia. Essas forças que lutam sob a bandeira vermelha branca e verde do Kurdistão livre, estariam agora marchando para o sul, na direção da cidade de Sehenh.

No entanto, não ha qualquer confirmação oficial dessa noticia.

A "Home Fleet" lança ferros em Lisbôa

LISBOA, 23 (U. P.) — A Home Fleet, capitaneada pelo encouraçado Nelson, lançou ferros neste porto, para uma rapida visita á capital portuguesa.

Seria adiado a reunião

WASHINGTON, 23 (U. P.) — A primeira reunião do conselho diretor da União Pan-americana, fixada para o dia 3 de abril, possivelmente será adiada para o dia 10 do mesmo mês.

Isto, para dar ao comité de 10 mais tempo para estudar o projeto de convenção relativa á organização do sistema inter-americano.

PEZAMES A' FAMILIA LARGO CABALLERO

PARIS, 23 (U. P.) — Os republicanos espanhois de todo o mundo estão enviando telegramas de pesames á familia de Largo Caballero, que ontem faleceu. Caballero era um dos leaders da Republica Socialista Espanhola e pertencia ao governo de Giral. Os funerais estão marcados para a proxima quarta-feira.

O PUBLICO VISITARA' O CORPO

PARIS, 23 (R.) — O corpo de Francisco Largo Caballero, antigo primeiro ministro republicano espanhol e leader trabalhista, que faleceu, num hospital de Paris, ás primeiras horas de hoje, será embalsamado e enviado para a sede do Partido Socialista Francês, nesta capital, onde o publico poderá visitá-lo.

Largo Caballero contava 67 anos de idade e morreu cercado dos membros de sua familia e sendo

Não há pontos de divergencia impossiveis de reconciliação

A imprensa de New-York refere-se ás relações entre Washington e B. Aires

NEW YORK, 23 (U. P.) — Alguns governos, desde logo provocaram o triunfo eleitoral de Peron na Argentina. Destaca-se o jornal LA PRENSA, matutino editado em espanhol, que tem um editorial, com o titulo Diante da Realidade Argentina, declara que "a eleição de Peron é nada menos que consumado tanto dentro como fora do país".

Diz o editorial de LA PRENSA que não ha pontos de divergencias que não sejam suscetiveis de conciliação com um novo e bem orientado governo argentino. Os Estados Unidos devem e podem adotar uma politica de independencia de ação em tudo que diga respeito aos interesses imediatos, sem que com isso se corra o menor risco de menosprezar as convenções pan-americanas referentes á ação coletiva".

ULTIMO RESULTADO

BUENOS AIRES, 23 (U. P.) — O ultimo resultado da apuração dá a Peron 1.120.579 votos. Tamborini ainda não alcançou um milhão, pois está em 926.183.

AUMENTOU A VANTAGEM

BUENOS AIRES, 23 (R) — Aumentou, ontem, a vantagem eleitoral do coronel Peron, tanto na cidade como na provincia. Peron está na frente, por 35.438 votos.

INCONSTITUCIONAL O DECRETO

BUENOS AIRES, 23 (U. P.) — E' inconstitucional o decreto baixado em fins de 1945 pelo coronel Peron, que obrigava os empregadores a aumentarem os salarios dos seus empregados e conceder-lhes um abono de Natal.

Foi o que decidiu o juiz Franklin Barrocravena, atendendo á petição duma pequena empresa, que alegava a falencia, se tivesse de cumprir o decreto.

Diz o juiz que este viola o artigo 14.º da Constituição, no qual se garante o direito de propriedade. O governo apelará da decisão.

TERMINOU A GREVE DOS FRIGORIFICOS

BUENOS AIRES, 23 (R) — Terminou a greve dos frigorificos, após uma reunião que durou varias horas.

Espera-se que os operarios regressem ao trabalho na proxima terça-feira, mas outra reunião verificar-se-á na segunda-feira afim de discutir-se detalhes.

DECLARAÇÕES DE BRADEN

NEW YORK, 23 (R) — O sr. Spruille Braden, assistente do secretario de Estado norte-americano e antigo embaixador na Argentina, fez hoje a seguinte declaração: "O nosso povo repudiou qualquer tentativa de dividir o mundo em esferas de influencia. Uma tal divisão poderia apenas levar a um equilibrio instavel, que o menor incidente poderia facilmente alterar".

CONFERENCIARA' COM BYRNES

CIDADE DO MEXICO, 23 (U. P.) — O ministro do Exterior, Castillo Najera, discutirá pessoalmente, com o sr. Byrnes, a decisão norte-americana, de não assinar um pacto inter-americano de defesa, desde que do mesmo participe o governo argentino presidido pelo coronel Peron. E' o que informam as fontes autorizadas daqui, lembrando que a chancelaria mexicana empenhou-se muito pela assinatura dum tal acordo.

CRITICA O DEPARTAMENTO DE ESTADO

NEW YORK, 23 (U. P.) — O "New York Times", conhecido pela sua atitude anti-peronista, critica o procedimento do Departamento de Estado, por declarar que os Estados Unidos não aceitarão um tratado de defesa inter-americano com inclusão da Argentina.

Diz o jornal que muitos outros governos americanos pensam do mesmo modo como os Estados Unidos. Mas o fato destes anunciarem sua posição, sem realizar primeiro consultas com os outros governos, desde logo provocou uma reação de parte destes. E assim, periga a unidade continental, que é muito mais importante do que o senhor Peron.

NOMEAÇÃO DO EMB. AMERICANO NA ARGENTINA

WASHINGTON, 23 (U. P.) — Os circulos responsaveis revelaram que está sendo estudada a nomeação do embaixador dos Estados Unidos na Argentina, o qual tomaria posse do cargo nos fins do corrente ano, possivelmente depois de Peron haver assumido a presidencia da Republica Argentina.

Procura, a Russia, ampliar o direito de veto dos Cinco Grandes na ONU

NEW YORK, 23 (U. P.) — A União Sovietica procura ampliar a faculdade de veto das cinco grandes potencias, no Conselho de Segurança da ONU, tendo proposto ao comite técnico que realmente o procedimento do Conselho seja de maneira a permitir que ás grandes potencias façam uso da faculdade de veto em relação ás decisões que as considerem parte em litigio.

Propôs, tambem, a União Sovietica que qualquer nação, seja ou não membro do conselho dos onze paises, possa apresentar moções perante o Conselho se for parte em litigio, o que até agora é vedado pela carta a todo o país que não seja membro desse Conselho. Esses importantes pontos foram apresentados na reunião de Londres por um grupo de técnicos que estuda enquanto se prepara a si tema de procedimento para os tramites do Conselho.

Sabe-se que essas propostas sovieticas foram apresentadas ao comité técnicos não se tendo, todavia, chegado a decisão alguma a respeito da mesma, e provavelmente a isso não se chegará por algum tempos.

Os Estados Unidos e a Grã-Bretanha oporpor uma maioria de sete nas questões de prose-ão á sugestão sovietica, relativamente a aplicação do direito de veto, julgando ambos os paises que as decisões devem ser tomadas cesso. A importancia do assunto resulta de que a nação interessada não tem obrigação de se abster da faculdade de veto em nenhuma circunstancia caso se tratar de "situação", mas ao contrario, se o caso for de "litigio", ao país interessado cumpre abster-se de tal privilegio, enquanto o Conselho estuda as soluções pacificas para o caso. De conformidade com a carta, qualquer grande potencia tem a faculdade de veto, sempre que se trate de executar declarações assentadas.

ADVERTENCIA DE TRUMAN NA SEDE DO PARTIDO DEMOCRATICO

Viver corajosamente – Diminuida a tensão politica – As palavsa de Stalin

WASHINGTON, 23 (R.) — Falando esta noite, durante um jantar na sede do Partido Democratico, em Washington, o presidente Truman advertiu a nação para os ajustes da paz.

"O futuro e o bem estar de nosso país estará, em jogo nas proximas conversações de paz, — disse o presidente.

"Estão em jogo tambem — acrescentou — a felicidade e as vidas de vossos filhos e dos meus. Por eles, pela America, por toda a humanidade, reeduquemo-nos sobre a causa da paz. Nós, americanos, temos que continuar a viver corajosamente. Emulemos o valor e decisão dos nossos antepassados, aqueles homens intrepidos que conquistaram as fronteiras do nosso vasto continente."

PUBLICOU COM DESTAQUE

LONDRES, 23 (R.) — Todos os jornais moscovitas publicaram, hoje, com destaque, as declarações do generalissimo Stalin de "apoio á ONU" e em resposta ao questionario dum correspondente norte-americano — ao que anunciou a radio de Moscou.

A imprensa sovietica estampou ainda a fotografia do leader vermelho, bem como a do sr. Molotov, comissario dos Estrangeiros sovietico, recebendo a delegação sindical polonesa, ontem na capital russa — ao que acrescentou aquela emissora.

DEVERIAM DEIXAR A MANDCHURIA EM FEVEREIRO

CHUNG KING, 23 (R) — Ao que declarou, hoje, o sr. Wang Chien, ministro do Exterior da China, falando no Conselho Politico do Povo — Parlamento chinês, em tempo de guerra — mediante acordo alcançado pelos três grandes, durante a conferencia dos ministros do Exterior, em Moscou, as tropas do exercito vermelho deviam deixar a Mandchuria, em fevereiro passado.

RETARDADA POR DIFICULDADE CLIMATERICAS

MOSCOU, 23 (U. P.) — O cronista do jornal "Estrela Vermelha", ao comentar a questão da Mandchuria, diz que "a retirada de tropas sovieticas daquela região foi retardada em virtude das dificuldades criadas pelo inverno. Com a chegada da estação temperaad aumentou o ritmo de evacuação, tendo as tropas sovieticas evacuado completamente as regiões de Mukden e Funchun".

Acrescenta que as unidades sovieticas começaram a retirar-se da Mandchuria em novembro de 045. Depois, essa operação foi temporariamente suspensa em virtude de pedidos feitos pelas autoridades chinesas aos russos para que ali continuassem.

NENHUMA OUTRA CONCESSÃO A' RUSSIA

CHUNG KING, 23 (R) — "Todas as forças sovieticas serão retiradas da Mandchuria, até fins de abril proximo", ao que declarou, esta tarde, o sr. Wang Shih Chieh, ministro do Exterior chinês.

"A China respeitará o tratado russo-chinês, mas não fará nenhuma outra concessão ao governo sovietico" — concluiu o ministro chinês.

BASE INGLESA NO MEDITERRANEO

MOSCOU, 23 (R) — A Grã-Bretanha está transformando a Palestina numa base naval e terrestre de primeira classe — segundo um artigo publicado, hoje, pelo jornal "Esquadra Vermalha", orgão do Departamento Naval sovietico, que acrescenta: "A julgar-se pelo numero de indicações, a Palestina está sendo gradativamente transformada numa das mais importantes bases para as forças armadas britanicas, no Mediterraneo oriental".

Expressando a opinião de que a Grã-Bretanha desenvolve posições estrategicas e politicas na Palestina, que pouco têm em comum com "consideracões humanitarias", a que se referem os diplomatas britanicos, o artigo recolhe informações da imprensa estrangeira, particularmente da Suiça, segundo as quais, as tropas britanicas vêm sendo transportadas do Egito, Siria e Libano para a Palestina, onde estão sendo construidas grandes instalações militares.

ATAQUE CONTRA A CONSTITUIÇÃO JAPONESA

LONDRES, 23 (U. P.) — A radio de Moscou dirigiu hoje violento ataque contra a nova constituição japonesa, recentemente promulgada pelo general Mac Arthur. E afirmou que se trata duma carta magna, imposta ao povo por uma meia duzia de burocratas.

Embaixador americano na Russia

WASHINGTON, 23 (U. P.) — O tenente-general Walter Bedell Smith, depois de haver prestado juramento como novo embaixador norte-americano em Moscou, anunciou que partirá para a URSS no proximo domingo.

Declarou o novo embaixador: "Pretendo realizar todo esforço possivel para ampliar o entendimento entre os dois paises. Devemos fazer com que os russos compreendam nosso empenho para assegurar o bom exito da ONU."

Provavelmente, o general Smith avistar-se-á com o marechal Zhukov, em Berlim, durante sua viagem para Moscou.

Queriam linchar Petiot

PARIS, 23 (R) — Grande multidão aos gritos de "assassino", recebeu, ontem, o dr. Marcel Petiot, quando este com as mãos atadas ás costas, era levado pela policia, de sua casa, na rua Lesuer, onde causou a morte a 27 pessoas, durante a ocupação alemã.

A policia teve dificuldade em conter a multidão, quando o acusado deixava a prisão, e até entrar na "casa dos horrores", com uma expressão de terror no olhar.

Penetrando na residencia da rua Lesuer, o pessoal do tribunal Petioot e sua escolta policial inspecionaram os aposentos e o porão. Todos os aposentos do edificio, de três pavimentos dão para um pequeno pateo central do edificio.

Pepita de platina de mais de 2 quilos

MOSCOU, 23 (U. P.) — Uma pepita de platina com 2.217 gramas é uma coisa que pertence a historia das mil e uma noites. Contudo, em Sacerdiovsk, varios mineiros encontraram tal pedra, em excavações que efetuavam.

A valiosissima pepita foi achada numa profundidade de 25 metros sob a superficie das minas.

No ano passado, na mesma localidade, os mineiros encontraram outra grande pepita, de pouco mais de um quilo.

PRESSÃO POPULAR PARA O ROMPIMENTO COM FRANCO

BOMBA ATOMICA

Sobre o adiamento das experiencias

WASHINGTON, 23 (R.) — A Casa Branca desmentiu hoje que houvesse por qualquer forma ligação entre o fato de ter o generalissimo Stalin apoiado a ONU e o adiamento do ensaio da bomba atomica no Pacifico, por ordem de Truman. O sr. Charles Ross, secretario para a imprensa do presidente Truman, prestou a declaração acima, sob persistente interrogatorio dos reporteres.

Tal interrogatorio refletiu o grau elevado de especulação dos circulos locais, tocando as raias do espanto, sobre a decisão de se retardar a manobra no atoll de Biquine, por um espaço de tempo de seis semanas.

Se bem que a imprensa e os comentadores dos circulos do Congresso continuassem interpretando implicações internacionais no gesto do presidente Truman, o sr. Boss tornou bem claros os fatos seguintes: primeiro — que o adiamento "não foi uma decisão subita"; segundo — que a declaração oficial divulgada ontem á noite exprimindo o desejo dos congressistas de testemunharem o ensaio sobre a bomba atomica, como motivo para o adiamento "satisfaz plenamente"; terceiro — o endossamento da ONU por parte do generalissimo Stalin não "constituiu surpresa" para Truman, pois que este sabia muito bem que era tal o pensamento do leader sovietico; quarto — que as ordens emitidas aos cem navios da força de serviço envolvidos no ensaio da bomba atomica não foram canceladas e quinto — que não foi estabelecida nova data definida para qualquer das duas manobras.

Recusando-se a assumir qualquer responsabilidade pela ampla onda de especulação em movimento, no país, Ross classificou-a de "muito fantastica".

PEDEM A SUSPENSÃO

WASHINGTON, 23 (U. P.) — Embora oficialmente as provas da bomba atomica tenham sido adiadas para permitir a presença dos congressistas, há quem atribua á essa postergação a considerações internacionais.

As experiencias teriam coincidido com a reunião do Conselho de Segurança das Nações Unidas em New York e poderiam ser interpretadas como tentativa de intimidar os delegados. Aliás, diversos congressistas liberais e da esquerda pediram que se suspendam de vez essas experiencias, para convencer o mundo das intenções pacificas dos Estados Unidos.

Egige a depuração

VARSOVIA, 23 (U. P.) — O governo polonês acusou a UNRRA e oscomandantes aliados de ajudarem e permitirem a reconstituição de forças anti-governistas nos campos de concentração na Alemanha.

O governo polonês exigiu dos aliados a completa depuração de todos os elementos colaboracionistas e liquidação dos bandos armados.

Postergou a solução do conflito

LONDRES, 23 (U. P.) — Os meios bulgaros bem informados dizem hoje que o voto unanime de confiança conseguido pelo governo de Kimon Georgiev, no Parlamento de Sofia, veio postergar novamente uma solução do conflito latente entre as varias correntes da chamada frente patriotica.

Diversas manifestações operarias nos E.E. Unidos

Extensivas as hostilidades á Argentina – Expulsar o país da organização mundial

ATLANTIC CITY, 23 (U. P.) — Os delegados da United Auto Workers aprovaram, unanimemente, uma moção em que pedem aos governos dos Estados Unidos e Canadá que rompam relações com o governo de Franco, imponham sanções economicas á Argentina e tomem medidas, no seio da ONU, para expulsar a Argentina da organização mundial.

DEMONSTRAÇÕES CONTRA FRANCO

FILADELFIA, 23 (U. P.) — Um grupo de uns 150 individuos desfilou, durante duas horas, diante dos consulados espanhol e britanico, nesta cidade, em demonstração de apoio ás exigencias para que os Estados Unidos e a Grã-Bretanha rompam relações com a Espanha.

O grupo de manifestantes compreendia estudantes da Temple University, e operarios do Sindicato Maritimo Nacional, pertencentes ao grupo das organizações industriais.

Os estudantes declararam que são membros da Juventude Democratica norte-americana.

REORGANIZADO O GABINETE GIRAL

CIDADE DO MEXICO, 23 (U. P.) — O governo republicano espanhol no exilio, anunciou haver sido informado, de Paris, de que José Giral já reorganizou seu gabinete.

Um porta-voz declarou que o sr. Fernando de los Rios apresentou seu pedido de renuncia, por motivos de saude, sendo seu posto ocupado por Giral, que continua na presidencia do Conselho.

CAMPANHA A FAVOR DOS PRESOS

MADRID, 23 (R) — O movimento de resistencia espanhol e as organizações politicas clandestinas estão tentando organizar uma campanha a favor de Vicente Muzas, de proporções semelhantes á campanha mundial a favor de Alvarez Zapirain e Granda.

As embaixadas estrangeiras, em Madrid, estão recebendo muitas cartas e mensagens, nas quais se afirma, que Muzas foi preso a 12 de março e que combateu com as forças francesas no interior, obtendo a patente de tenente-coronel.

NOTICIAS EXAGERADAS

MADRID, 23 (U. P.) — Os funcionarios oficiais qualificaram as noticias circuladas no exterior, relativamente á prisão de sentenas de pessoas na Galicia, como exageradas, e informaram que 59 pessoas foram presas, por terem resistido á recente incursão levada a efeito contra o partido comunista, tendo sido, em seguida, confinados na prisão de Lugo.

RECUSAM-SE A DESCARREGAR

OSLO, 23 (R) — Os estivadores das docas de Stavanger anunciaram que se recusam a fazer o descarregamento de 1.600 toneladas do fertilizador fosfato da Espanha.

Esse fosfato, em seu estado natural, foi adquirido pelo governo norueguês, na Africa setentrional francesa e enviado á Espanha para beneficiamento.

ENTREGUE A NOTA FRANCESA

PARIS, 23 (U. P.) — O ministro das Relações Exteriores, sr. Bidault entregou ao embaixador britanico, nesta capital, sr. Duff Cooper, outra nota francesa sobre a questão espanhola.

Uma nota similar, ao que se espera, será entregue ao embaixador norte-americano, sr. Jefferson Cafery, antes de segunda-feira.

ILEGITIMIDADE DO GOVERNO ESPANHOL

WASHINGTON, 23 (R) — A Fraternidade Catolica, denominada "Cavalheiros de Colombo", por seu conselho estadual em Missouri, iniciou uma campanha destinada a convencer o presidente Truman de que o governo de Franco "é legitimo e que os Estados Unidos não devem seguir a "politica traçada pelo Q. G. fascista-vermelho de Moscou."

O presidente Truman nasceu no Estado de Missouri e por muitos anos representou o mesmo no Senado.

A referida campanha foi iniciada com a publicação de um editorial de meia pagina no jornal Times Herald, que tende para o isolacionismo em oposição ao governo do presidente Truman.

AMPLIAÇÃO DO COMITE'

Foram iniciados os debates na UNRRA

ATLANTIC CITY, 23 (U. P.) — Iniciaram-se os debates para a ampliação do comité central da UNRRA, conforme proposta da Australia. Discutindo o assunto, o delegado russo, sr. Feonoff declarou não se opor a que a medida fosse aprovada. O delegado norte americano apoiou a idéia sem uma emenda proposta pelo delegado sovietico. Falou tambem o delegado de Honduras, que deu irrestrito apoio á moção australiana.

APOIO DA IGREJA A' CAMPANHA DOS ESTADOS UNIDOS

CIDADE DO VATICANO, 23 (U. P.) — O Papa Pio XII concedeu uma audiencia ao sr. Herbert Hoover, discutindo ambos sobre a situação alimenticia mundial.

Conquanto não se tenha conhecimento de que Sua Santidade tenha feito declarações nesse sentido, diz-se nos circulos locais que Pio XII prometeu apoio total da Igreja á campanha dos Estados Unidos para minorar a fome em todo mundo.

DISTURBIOS EM MESSINA

MESSINA (Cicilia), 23 (R) — Duas pessoas foram mortas e muitas ficaram feridas, durante disturbios provocados pelos desempregados, que saquearam armazens da UNRRA e destruiram repartições do governo local.

A policia e os carabineiros foram impotentes para impedir que a multidão carregasse os sacos de farinha de trigo, arroz e açucar dos depositos. Ficaram destruidas a alfandega e a coletoria. A policia proibiu qualquer ajuntamento de mais de 5 pessoas, apresentando, a cidade, agora, aspecto calmo, se bem que reine ainda grande tensão.

TENTARAM ASSALTAR OS DEPOSITOS

ROMA, 23 (U. P.) — Informa-se que em Messina grupos de famintos tentaram assaltar os depositos da UNRRA, obrigando os carabineiros a fazerem disparos. Duas pessoas morreram e cinco ficaram gravemente feridas. A multidão daquela cidade protestou contra o alto custo da vida e o desemprego. Foram efetuadas muitas prisões.

Fechamento da fronteira franco - espanhola

PERTINAX

(Copyright de Editors Press — D. Record para os "Diarios Associados")

PARIS, via aerea — Foi entregue ao Quai d'Orsay uma nota americana a respeito da atual situação da Espanha. Imediatamente foi enviada uma nota da França aos governos de Washington, Londres e Moscou sobre o assunto.

A nota norte-americana reproduz o texto da declaração conjunta, publicada em nome dos Estados Unidos, da Grã-Bretanha, Russia e França.

O espirito dessa declaração está presumivelmente em harmonia com as rigidas palavras empregadas com tanta frequencia, em publico, pelos ministros dos governos norte-americano, russo, francês e até mesmo britanico em referencia á Espanha.

A nota francesa é algo mais que outra denuncia verbal das transgressões franquistas. Serve a um proposito definido.

O governo da França procura conseguir a aprovação e cooperação britanica, norte-americana e russa para [illegible] ação que se vai iniciar com [illegible] a ditadura espanhola [illegible] Conselho de Segurança da Organização das Nações Unidas.

Este correspondente não conhece ainda em pormenores o conteúdo da nota francesa, mas pode prever que o proposito do governo na capital francesa é convencer ao Conselho da O. N.U. de que deve pôr em vivitavelmente de intensidade".

Originar-se-á desse modo um estado de coisas que, conforme se prevê, pode fazer perigar qualquer estabilidade do governo francês, presidido por Felix Gouin, si é que este a possue.

O rumor de que a Conferencia Geral dos Trabalhadores forçou o governo a agir outro dia, pois a Confederação se hacon-sequencias prejudiciais porque, enquanto Franco, como represália, aplicar a pena de morte aos seus inimigos republicanos e liberais, a indignação povo comprometido a fechar a polar na França aumentará inevidente prejuizo, a menos que sejam corroboradas pelos fatos, vel reunião de Potsdam, resultarão, em ultima análise, em As palavras [illegible] fronteira por conta propria, na hipotese de permanecer o governo, contra o regime ditatorial de Franco, a mesma classe de medidas coercitivas que a França já pôs em prática, por sua conta e risco, fechando a fronteira com a Espanha a todo o trafego.

Num sentido juridico, não há disputa com o generalissimo Franco, mas tão somente existe uma situação na Espanha que pode ser considerada como uma ameaça á paz internacional. Tal situação se enquadra nos artigos 39 e 41 da Carta das Nações Unidas.

A interrupção completa ou parcial das relações econômicas e das comunicações ferroviarias, maritimas, aéreas, postais, telegráficas, radiofônicas, ou de qualquer outro meio, está prevista no artigo 41. Este é o mesmo ponto que os governos norte-americano, britanico e russo terão que discutir, logo que chegue o momento de responder á nota francesa.

Uma alta autoridade, nos circulos administrativos franceses, expôs o caso a este correspondente do seguinte modo: "As solenes reprovações que, com tanta frequencia, têm sido feitas a Franco, desde a memoraverno em atitude passiva, não pode ser considerada como desprovida de base.

Em resumo, ou as potencias que se supõem interessadas de modo especial na situação espanhola devem estar prontas para fazer com que Franco abandone o poder, ou é melhor que guardem silencio.

Uma comissão inter-departamental apresentará um relatorio sobre o alcance das medidas acarretadas pelo que, consoante a linguagem administrativa, significa fechamento da fronteira. Por exemplo: será suspenso o transito que faculta as importações da Espanha e de Portugal para a Suiça? O comercio suiço com a Espanha e Portugal consitue para o governo francês um canal por onde entram francos suiços necessarissimos á sua economia. E o mais provavel é que esse movimento não será interrompido.

FALECEU O CARDIAL VON GALEN

Sempre foi declarado inimigo do nazismo

MUENSTER, 23 (R.) — O cardeal conde Clemente von Galen, bispo de Muenster, que faleceu á noite passada. Sofrera de supuração denetaria aguda e parecia ter se recobrad dessa enfermidade, após delicada operação — ao que se soube, hoje, aqui e entretanto mais tarde a doença complicou-se e o cardeal, que regressára a Munester, após sua consagração em Roma, há apenas 15 dias, sofreu, ontem pela manhã, uma recaida.

O arcebispo de Paderborn chegou a Muenster, precisamente, antes de falecer von Galen.

O extinto tinha 68 anos e salientou-se durante a guerra, denunciando corajosamente o nacional socialismo. Adiantou-se, que certa vez afirmou num sermão em outubro de 1941: "As bombas britanicas são mais beneficiais á Alemanha do que o nazismo". Atacou em outra ocasião a feroz policia secreta de Himmler, acusando-a de "despedaçar a vida nacional alemã", tend declarado ainda: "Acusam-me de enfraquecer a frente interna. Não sou eu quem a enfraqueço, mas sim, a Gestapo".

PANEGIRICO DO BISPO DE MUENSTER

LONDRES, 23 (R.) — O bispo de Winchester fez hoje o panegirico do cardeal conde Clemente von Galen, bispo de Muenster, cuja morte foi anunciada, ontem.

Aquela autoridade eclesiastica disse: "O pensamento do cardeal von Galen veio como um golpe tragico ferir a propria Alemanha e todas as forças cristãs na Alemanha. Homem algum foi mais resoluto na campanha que iniciou pelos direitos do homem e contra a barbaricmo de Hitler".

Procuravam informações sobre o Radar

MONTREAL, 23 (U. P.) — Informou-se que os espiões russos ordenaram aos seus agentes canadenses que obtivessem informações sobre as investigações atomicas, aplicações do radar nos encouraçados destinados ao Pacifico e sobre a preparação de um novo explosivo.

Os documentos apresentados por um perito em linguagem cifrada russa, na sessão preliminar de julgamento contra Fred Rose, membro comunista do Parlamento, acusado de entregar informações secretas á URSS, revelam que os agentes sovieticos no Canadá tinham, além do mais, instruções para obter informes sobre a potencialidade militar canadense.

ILEGÍVEL

Milhões de pessoas em tôda a parte preferem Big Ben por ser de boa aparência, seguro e feito para prestar serviço fiel durante anos... porque o chamado alto de Big Ben acorda a pessoa de sono mais pesado.

Iguais a Big Ben em modêlo elegante e segurança são os outros famosos Westclox: despertadores e relógios elétricos e de corda, relógios de parede, de pulso e de bolso. Alguns relógios têm mostradores luminosos para que se possa ver no escuro.

Ande na hora com o despertador ou relógio que milhões preferem — "Westclox"! Êste nome é sua garantia de segurança.

WESTCLOX

La Salle, Illinois. U. S. A.

DISTRIBUIDORES:
EMPRÊSA BRASILEIRA DE RELÓGIOS LTDA.
RUA MARCONI, 138 — 1.º ANDAR
SÃO PAULO

O Novo
TORRADOR "LILLA"
para Café - a Ar Quente

RESULTADO de 25 anos de prática na fabricação destas máquinas. Mais de 500 em pacífico funcionamento por todo o Brasil e no Exterior (Argentina, Uruguai, Paraguai, Venezuela, Martinica) Torra em 10 a 20 minutos. 1 Metro de lenha dá para 40 sacos! Manejo ao alcance de uma criança. O café sai com melhor côlo e aroma.

Solicite-nos prospetos
Fábrica de Máquinas
LILLA & IRMÃOS
Fundada em 1918
R. Piratininga, 1037 - Caixa, 230 - S. Paulo

OUTROS PRODUTOS "LILLA": Moinhos e elevadores para café. Engenhos e descascadores para cana. Máquinas elétricas para picar carne. Enchedeiras para linguiça e outros produtos. Bombas e ejetores, a vento e manuais para água. Máquinas e ingredientes para matar formigas. Quebradores de carvão para gasogênio. Máquinas para fazer pipocas. Descascadores de amendoim. Discos para moinhos. Rodas de borracha para carrinhos de armazem. Moinhos de fosca e cilindros para padarias, fábricas de macarrão, pastelarias, etc.

O... A QUALQUER DISCUSSÃO, ETC.

(Conclusão da ultima página)

des de dentes, dois sulcadores, uma semeadeira combinada, 3 cultivadores Planet, uma carroça com capacidade para uma tonelada e máquinas de beneficiamento adequadas ás culturas exploradas, além de um numero minimo de animais destinados á tração. Estabelecido o plano de financiamento, com amortização razoavel e por um prazo proporcional ás condições econômicas do proprietário, fácil seria forçar, nas propriedades rurais bastantes, a utilização das máquinas, objetivando maior e compensador rendimento das culturas".

SINDICATO DOS EMPREGADOS NO COMERCIO

Impugnado o relatorio apresentado á Assembléia

No dia 22 do corrente, realizou-se uma assembléia geral na sede do Sindicato dos Empregados no Comercio, convocada para prestação de contas e aprovação do movimento financeiro do ano de 1945.

Apresentadas as contas, foram as mesmas rejeitadas por conterem irregularidades. A assembléia impugnou a prestação de contas e não aprovou o movimento financeiro do ano de 1945.

Em consequencia, a diretoria do Sindicato prometeu á assembléia a apresentação de um novo relatorio, no proximo dia 30 do corrente. Os empregados no comercio estão, pois, na expectativa de apurar irregularidades no seu Sindicato, revestindo-se a proxima reunião de alta importancia para a classe.

Ainda o acordo etc... Discurso do senador Hamilton etc...

(Conclusão da ultima página)

maravel quantidade de acentos que caprichosamente o acordo de 1931 tinha inventado.

Agora que tudo parecia definitivamente estabelecido dentro da boa confusão, vem o novo acordo de 1945 com as suas cincoenta e uma bases — a mais infernal das complicações em materia ortografica. Um acordo em que alguns academicos ociosos se deixaram embrulhar pela erudição de dois filologos de couro grosso como são os srs. José de Sá Nunes e Francisco Rebelo Gonçalves, para sua propria desgraça. Porque se ha brasileiros e portugueses que se achem obrigados daqui por diante a escrever segundo as cincoenta e uma bases da nova ortografia, esses brasileiros e portugueses são os academicos que constituiram as duas delegações. E é pouco provavel que eles possam um dia escrever — se é que eles precisarão um dia de escrever — adotando as regras e as exceções dessas regras, das cincoenta e uma bases da ortografia que levianamente assinaram.

O principio que as duas delegações tiveram de aceitar como ponto de partida do seu trabalho, não ha duvida que não merece contestação. Mas esse principio, que é "tudo quanto se diferença na fala se diferença na escrita" foi aceito e não foi aceito. Porque as duas delegações logo acordaram em que nunca chegariam "á desejada unidade ortografica se se obedecesse rigorosamente a tal principio." E como efeito disso as palavras terão de ser escritas ora foneticamente, ora não foneticamente. Terão de ser escritas com letras a mais ou com letras a menos, em consideração á diversidade de fala nos dois paises. Assim nós brasileiros teremos de adotar como grafias certas sem C, as palavras afleção, autor, conducção, distrito, extinção, função, instinto, produto, restrição, vitima, vitoria; e sem P, as palavras absorção, assunto, cativar, descrição, presunção, pronto, redenção, excerto, prontuario, assunção. Mas por outro lado, teremos de escrever com o mesmo C: acção afectuoso, colecção, correcção, dialectal, direcção, electricidade, espectaculo, fracção, lectivo, nocturno, protecção e com o mesmo P: adotar, baptismo, conceptual, Neptuno, septiforme. E a razão que levou os academicos a conservar essas letras nunca articuladas no Brasil? Lá está essa razão na base VI, numero 3: — uma razão que são muitas: a tradição ortografica, a similaridade do português com as demais linguas romanicas e a possibilidade de num dos dois paises exercerem influencia no timbre das vogais. Isto é o C e P serão em certos casos conservados porque poderá acontecer que essas consoantes venham a alterar as vogais que se acham antes delas.

Já não é mais a tradição ou a etimologia ou o uso corrente ou a necessidade que terá de impor uma regra ortografica; mas razões outras especiosas: porque o visinho francês ou espanhol assim faz ou porque de futuro as coisas poderão se passar de modo diferente. E o interessante é que os nossos academicos voltaram de Lisboa, tranquilamente, saltaram no Rio de Janeiro, tranquilamente, como se nada de mais lhes tivesse sucedido.

Quanto aos acentos as confusões não são menores. Teremos de escrever com acento circunflexo as palavras chamadas exdruxulas nasaladas: câmara pápico, fêmea; e com acento agudo as mesmas palavras exdruxulas que os academicos por capricho muito seu escolheram: académico, edénico, anatómico, demónio. Não é preciso citar maior numero de exemplos dos muitos que se acham contidos nas cincoenta e uma bases do novo acordo ortografico para se chegar á conclusão da sua inexquilibilidade. Mas todos nós, brasileiros, certamente continuaremos a fazer greve a tudo quanto se tem trazido como inovação na maneira de escrever a nossa velha lingua. Não haverá regulamentação oficial que evite refreiar o animo e a pratica das greves, tanto da gente de poucas como da de muitas letras por esse Brasil afóra.

O "Grande Hotel", de Recife, é um estabelecimento modelar, á feição de outros luxuosos estabelecimentos do sul do pais. Cozinha de primeira ordem, conforto, luxo e distinção.

Cortébert

Discurso do senador Hamilton etc...

(Conclusão da ultima página)

impressão de que s. excias. estão sendo ouvido ao canto da sereia, estão dando ouvidos ás provocações subterraneas.

Quero fazer justiça ao sr. Luiz Carlos Prestes: e acreditaria mesmo que o que s. excia. quis dizer não foi o expressado por aquelas palavras, porque, se assim fosse, sua atitude seria lamentavel.

O sr. Carlos Prestes — V. excia. sabe que as Constituições de 1891 e 1934 condenavam a guerra de conquista. Condenamos a guerra de conquista de dominação contra os povos. O que sustento é que, se há guerras imperialistas, de invasão, de dominio, para opressão de povos, guerras que condenamos e Rui Barbosa tambem condenou guerras que sempre combatemos e combateremos, há tambem guerras justas.

O SR. HAMILTON NOGUEIRA — Falo com a sinceridade com que sempre temos conversado. Quero crer que, no momento em que o Brasil fosse agredido por qualquer nação, fosse mesmo pela Russia, v. excia. estaria ao nosso lado. Aliás, de acordo com o Codigo Penal Russo, qualquer cidadão daquele país que pegasse em armas contra a propria patria sofreria as penas mais graves.

O sr. Carlos Prestes — A hipotese é absurda. Se o Brasil está ameaçado por alguma Nação, não poderá ser jamais pela União Sovietica; se-lo-á pelas nações imperialistas. São elas que ameaçam o mundo. Tropas inglesas estão assassinando indonesios, indios e egipcios.

O sr. Armando Fontes — V. excia. pode me responder quem está marchando para o Irã? E' a coluna sovietica.

O sr. Barreto Pinto — Quanto mais o sr. Carlos Prestes fala, mais se afunda.

O sr. Carlos Prestes — Esperemos alguns dias, para verificar os fatos a realidade sobre o Irã. A União Sovietica só tem lutado pela libertação dos povos, de todos os povos. O Exercito Vermelho foi um dos maiores fatores do esmagamento do militarismo nazista.

O SR. HAMILTON NOGUEIRA — Com o auxilio militar dos Estados Unidos.

O sr. Luiz Carlos Prestes — Perfeitamente: com a colaboração de todas as Nações Unidas, inclusive as forças brasileiras que, na Italia, derramaram seu sangue. Somos pelas guerras justas, de libertação; mas, no caso dos imperialistas que lutam pelos mercados da Argentina, para obter materia prima que procuram, como o estão fazendo, um conflito e tentam lançar nosso povo contra a Argentina numa guerra que de nenhum modo pode interessar nosso país nem aquele, guerra que seria uma traição ao nosso povo, significando inutil derramamento de sangue brasileiro apenas em beneficio dos grandes banqueiros internacionais, não!

Nós nos insurgiremos contra isso e desmacariamos o Governo Brasileiro que conduzisse o Brasil a guerra dessa natureza, que seria uma traição contra o nosso povo.

(Trocaram-se numerosos apartes. O sr. presidente pede á Assembléia silencio, para que o orador prossiga em suas considerações).

O sr. Daniel Faraco — Vejam os nobres Representantes o que, no sentir comunista, define-se uma guerra é imperialista ou de libertação: a posição assumida pela Russia. Se a Russia é a favor, trata-se de guerra de libertação; se é contra, a guerra é imperialista. Isto é o que se pode denominar a "quinta coluna" da Russia. (Muito bem).

O sr. Barreto Pinto — Que a sustenta.

O sr. Nestor Duarte — Num debate de idéias, entre homens da estatura do sr. representante Hamilton Nogueira e do sr. Carlos Prestes, não se deve emprestar tanta paixão que perturba o desenvolvimento natural do raciocinio. A Assembléia precisa ouvir o nobre senador Hamilton Nogueira, como precisa ouvir o debate entre s. excia. e o senador Carlos Prestes.

O sr. Hamilton Nogueira — Como disse ao nobre Representante sr. Carlos Prestes, tenho para mim que o sentido das palavras de s. excia. não é aquele que lhe está sendo atribuido habitualmente; mas, mesmo que não seja este o sentido, as palavras de s. excia. seriam infelizes, porque foram e o serão interpretadas somente nesse sentido.

O sr. Carlos Prestes — Pelo provocadores de guerra, por aqueles que deturpam o povo, preparam ideologicamente o nosso povo para a guerra, em beneficio do grande capital estrangeiro.

O SR. HAMILTON NOGUEIRA — Em parte, estou de acordo com V. Excia. Os provocadores, aqueles que têm espirito reacionário, evidentemente vão trabalhar com essas palavras, que reputo infelizes. Acredito que a nobre bancada comunista, para defesa do regime democratico no Brasil, deve recuar ante tantas provocações que partem das forças anti-democraticas: nada mais querem sinão o fechamento do Partido Comunista; a cassação do direito dos Representantes Comunistas. Se assistissemos no atual lo, estariamos diante da morte da Democracia, porque a liberdade dos outros Partidos estaria ameaçada.

Estou certo, sr. presidente, de que é este o pensamento da União Democratica Nacional, é este o pensamento de todos os verdadeiros democratas.

O sr. Barreto Pinto — O Partido Comunista do Brasil, quando requereu registo no Tribunal Eleitoral, declarou que não era marxista nem leninista. O sr. Sampaio Doria, cujo voto está publicado, ainda hoje, no "Diario da Assembléia", declarou tratar-se de Partido "sui-generis", que de comunista só tinha o nome; e, por esse motivo á substituida a sinceridade pelo engodo pela mentira, foi que o Tribunal concedeu registo a esse Partido. Pois bem. Feito o registo, bastar abrir a "Classe Operaria" e "Tribuna Popular", para se verificar que o Partido está contra a lei, só prega as doutrinas de Stalin, as doutrinas russas, e, assim, se acha fora da lei, sendo até que o sr. Carlos Prestes, pelas declarações feitas perante esta Assembléia, se encontra incurso no § 1.º do art. 43 da Constituição em vigor.

O SR. HAMILTON NOGUEIRA — Com a mesma liberdade e com a responsabilidade que assumo de todos os meus atos e de todas as minhas palavras e tendo definido, como demovendo a minha posição em face do comunismo, e em face do Partido Comunista, quero, agora manifestar a minha posição de catolico diante do comunismo.

O proprio Partido Comunista do Brasil, para agir politicamente se desfez de toda filosofia: mas, no terreno da metafisica, no terreno da dialética, não podemos tirar do cmounismo o que constitui a sua propria essencia. E se o comunismo se apresentasse no Brasil, através a propaganda com o seu carater de ateismo puro, como expressão do anti-cristo, negando o sentido social da familia e da sociedade, quero crer que os comunistas não encontrariam campo favoravel em nosso meio porquanto nossa civilização, especialmente cristã, civilização em que se eleva a ser humano até o mais alto grau e faz que a personalidade humana, prevaleça sobre a do Estado, seria infensa a uma doutrina que coloca o individuo a serviço do Estado.

Conhecemos ditadores muito bem Thorez e Churchill, o que vemos no comunismo é uma verdadeira ditadura.

E' esse o sentido anti-cristão, anti-personalista, totalitario imanente no comunismo. E é esse o sentido que, como cristão e como catolico, não posso aceitar. E é no terreno das idéias que devemos combater o comunismo, como contrario á tradição cristã no Brasil.

Devemos combatê-lo, no terreno das idéias, e ainda mais procurando realizar uma justiça social perfeita, porque é justamente do desenvolvimento das classes da fome, da miseria, da imoralidade administrativa, da negação dos direitos humanos que vemos emergir essa massa miseravel cansada de sofrer e ansiosa por subir, que vê nos comunistas, os salvadores do povo. Quanto a nós, devemos e podemos combatê-los, com eficiencia, frente a frente, no terreno da idéias e no terreno publico, realizando uma justiça social perfeita que, estou certo, sairá desta Assembléia Nacional Constituinte. (Muito bem; muito bem! Palmas. O orador é vivamente cumprimentado).

RECEBERAM OS CARDEAIS, ETC.

(Conclusão da ultima página)

"A primeira mensagem nossa, ao revermos a patria, é, por dever e por prazer, endereçada ao nosso queridissimo povo de São Paulo para quem trazemos as mais carinhosas bençãos do nosso santo padre Pio XII".

RECEBIDOS PELO PRESIDENTE DUTRA

RIO, 23 (Meridional) — No momento em que telegrafamos, os cardiais brasileiros d. Carlos Carmelo e d. Jaime Camara, arcebispos de São Paulo e desta capital, respectivamente, estão sendo recebidos pelo presidente Dutra no Catete.

O CORAÇÃO do vovô bom

A bôa dupla Iodalb e o netinho, permitem ao vovô uma velhice tranquila e feliz. Com base de iôdo e peptona de leite, IODALB conserva as artérias elásticas e eficientes.

IODALB
SENTINELA DO CORAÇÃO
PRODUTO RAUL LEITE
UMA INDÚSTRIA NACIONAL DE CONCEITO UNIVERSAL
D.P.-E.L. tybyreçá

SI A SENHORA ANDAR UM POUCO MAIS PAGARA' MUITO MENOS COMPRANDO A SUA BOLÇA

NA CASA CELIA

A UNICA NO NORDESTE ESPECIALISTA EM BOLÇAS PARA SENHORAS E CRIANÇAS

CASA CELIA

RUA DO HOSPICIO N. 30¢

COMPANHIA INTERNACIONAL DE CAPITALIZAÇÃO
CIA. NACIONAL PARA FAVORECER A ECONOMIA
AUTORIZADA A FUNCCIONAR E FISCALIZADA PELO GOVERNO FEDERAL

PELO SORTEIO DE 28 DE FEVEREIRO DE 1946
FORAM AMORTIZADOS
60 títulos com as seguintes combinações:

QJD RNK LHW QOA IUH XDC RDB RHT

De acôrdo com as informações colhidas pela Companhia, e sujeitas a posteriores retificações, constam como portadores dos titulos amortizados, os seguintes:

Nomes e endereços	Mens.	Imp. Amortiz.
Nelson Faria — São Luiz — Maranhão	31	108.000,00
Dr. Ruy P. Silveira — Soledade — R. Grande do Sul	83	64.000,00
Lourival Pereira — Natal — Rio Grande do Norte	24	26.000,00
R. N. de Souza & Cia. — Belém — Pará	17	26.000,00
Antônio M. Santos — Distrito Federal	102	13.200,00
Altamiro C. Leal — Cruz das Almas — Bahia	68	12.800,00
Erick Thygesen — Distrito Federal	84	12.400,00
ESIO M. ARAUJO — RECIFE — PERNAMBUCO	73	12.400,00
Lonis H. Brun — Lorena — São Paulo	P 17	12.000,00
Forte & Prioli — Capital — São Paulo	70	12.000,00
João A. Vasconcelos — Santana de Aracajú — Ceará	69	12.000,00
José A. Erguy — Rio Claro — São Paulo	69	11.600,00
Arthur Martins — Jundiahy — São Paulo	23	10.000,00
Dr. Sebastião P. Gouveia — Capital — São Paulo	27	10.000,00
Rita C. Coutinho — Fortaleza — Ceará	28	10.000,00
Mário Maniti — Capital — São Paulo	17	10.000,00
Alberto B. Pereira — Jundiahy — São Paulo	13	10.000,00
Ondina M. de Sá — Manáus — Amazonas	12	10.000,00
Semirames R. Cabral — Salvador — Bahia	8	10.000,00
Drogaria Rio Branco Ltda. — Rio Branco — Terr. Acre	2	1.000,00
Hélio M. Fiuza — Pitangui — Minas Gerais	1	1.000,00
Pompilio Rocha — Areia — Bahia	7	1.000,00
Domingos A. Carlini — Capital — São Paulo	7	1.000,00
José Arnout. Arnout Filho — São Luiz — Maranhão	7	10.000,00
Maria M. Miranda — Belém — Pará	6	10.000,00
Edinéa M. Ribeiro — Distrito Federal	2	10.000,00
NIWTON CORDEIRO — RECIFE — PERNAMBUCO	2	10.000,00
Instituto Palmeiras — Capital — São Paulo	1	10.000,00
Halim J. Adas — Cedral — São Paulo	1	5.000,00
Halim J. Adas — Cedral — São Paulo	1	5.000,00
Clemente F. Neto — Salvador — Bahia	1	5.000,00
João P. Leal — Riachuelo — Ceará	1	5.000,00
Nicolau Berger — Distrito Federal	1	5.000,00
Walter Bueckmann — Brusque — S. Catarina	1	5.000,00
Edith Von Der Perre — Porto Alegre — R. G. do Sul	1	5.000,00
Walter O. Moreira — Porto Alegre — R. G. do Sul	1	5.000,00
Michel Kairalla — Capital — São Paulo	1	5.000,00
Maria L. Alencar — Quixadá — Ceará	1	5.000,00
Waldo H. Ritter p/s/filho — Porto Alegre — R. G. do Sul	1	5.000,00
Braz Belo — Obidos — Pará	1	5.000,00
Albano Almeida — Dourados — Mato Grosso	1	5.000,00
David Cheniaux — Distrito Federal	1	5.000,00
Noeme X. Araujo — Brejo Santo — Ceará	1	5.000,00
Djanira Pinto — Lavas Mangabeira — Ceará	1	5.000,00
A. Machado Simões — Capital — São Paulo	11	5.000,00
Antonio L. Lins — Beatriz C. Lins — Salvador — Bahia	11	5.000,00
Romeu D. Borges — Itauma — Bahia	11	5.000,00
Francisco F. Lima — Terezina — Piauí	11	5.000,00
Belmira Alexandre — Capital — São Paulo	11	5.000,00
Evaristo A. G. D. Pinto — União Industria — E. do Rio	9	5.000,00
Dudley Talby — Capital — São Paulo	8	5.000,00
Eunice M. Costa — Capital — São Paulo	6	5.000,00
MANOEL A. SILVA — PALMARES — PERNAMBUCO	5	5.000,00
ALMERINDA CALDAS — RECIFE — PERNAMBUCO	4	5.000,00
Raimundo O. Lopes — S. Bento — Maranhão	3	5.000,00
Roberto D. Barcelos — Distrito Federal	3	5.000,00
Celina da Silva — Araríca — Rio Grande do Sul	1	5.000,00
MARIA JOSE' M. BARRETO — RECIFE — PERNAMBUCO	1	5.000,00
MARIA JOSE' M. BARRETO — RECIFE — PERNAMBUCO	1	5.000,00

Até o fim de Fevereiro de 1946, foram amortizados antecipadamente por sorteios, titulos no valor de CR$ 29.372.800,00

O PROXIMO SORTEIO REALIZAR-SE-A EM 30 DE MARÇO DE 1946

A INTERCAP é a unica Companhia que tem sorteios progressivos, aumentando cada ano o valor de reembolso antecipado.

INSPETORIA GERAL:
Avenida 10 de Novembro, Edificio dos Bancários, 6.º andar, salas 601/606
RECIFE — PERNAMBUCO

O que a mulher previdente traz na bolsa...

Não se esqueça de Guaraina, o comprimido de fórmula perfeita, que em poucos minutos faz cessar qualquer dor, inclusive as peculiares ás senhoras.

GUARAINA
NÃO ATACA O CORAÇÃO
PRODUTO RAUL LEITE
UMA INDÚSTRIA NACIONAL DE CONCEITO UNIVERSAL
D.P.-E.L.

DRA. MIRIAM KELNER
ONDAS CURTAS
DOENÇAS DE SENHORAS — RETO E ANUS
Cons. e Resd. R. 7 de Setembro, 105 — Tel. 3266

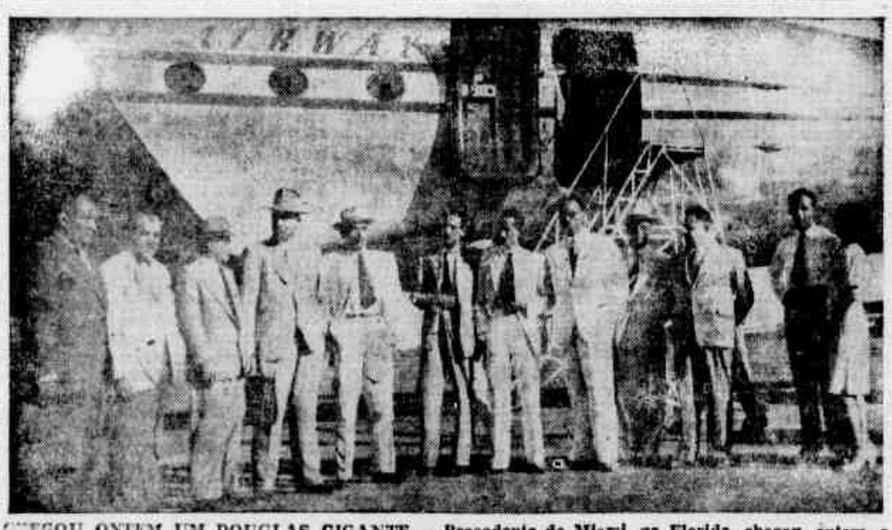

CHEGOU ONTEM UM DOUGLAS GIGANTE — Procedente de Miami, na Florida, chegou, ontem, a cidade, um gigantesco "Douglas DC-4" da Pan American World Airways, pilotado pelo comandante Horace Brock. A seu bordo, viajam o snr. Wilbur L. Morrison, vice-presidente da Cia e numerosa comitiva.

Os objetivos da viagem do snr. Morrison ao Brasil, prendem-se á proxima inauguração de uma nova linha de aviões quadri-motores do tipo "DC-4", em substituição aos bi-motores "DC-3", até agora empregados nas inumeras linhas da empresa. Com o emprego desses novos aviões, as viagens entre New York e o Rio de Janeiro serão reduzidas de 42 para 19 horas e 50 minutos.

A' hora da chegada do avião, encontravam-se presentes no aeroporto do Ibura altos funcionarios da Panair, jornalistas e pessoas convidadas.

Falando aos representantes da imprensa, o snr. Morrison declarou que se encontra fazendo uma viagem de inspeção aos campos de pouso da America do Sul, para verificar as condições em que os mesmos se acham, pois os novos aviões exigem pistas muito longas para aterrissar e decolar.

ILEGÍVEL

5.500 passageiros esperam, no Recife, transporte para o sul

As viagens maritimas não voltarão tão cêdo ao que eram antes da guerra — Quatro novos cargueiros estão no trafego, dezesseis outros quase concluidos nos estaleiros norte-americanos — TANTO OS NAVIOS DA LINHA DO NORTE COMO OS DA LINHA DA AMERICA TRANSITAM SUPERLOTADOS — O "Duque de Caxias", a unica esperança — Atropelos na rotina das agencias

A dificuldade reinante, entre as companhias de vapores para atender ao enorme volume de pessoas que viajam desta cidade para o sul do país, não parece ter solução em futuro proximo. A esta triste conclusão chegou a reportagem do DIARIO DE PERNAMBUCO depois de uma visita às principais agencias da cidade, em busca dos motivos que originaram tal estado de coisas. As dificuldades principais decorrem dos seguintes motivos.

1) — Durante a guerra foram torpedeados 14 vapores paquetes; esses navios não foram substituidos.

2) — Os navios das Companhias inglesas, italianas, belgas e americanas que faziam regularmente o trafego entre Recife e Rio, não restabeleceram as linhas que mantinham antes da guerra. E' particularmente sensivel a falta dos paquetes italianos. O **Netunia, Oceania e Conti Grande** recebiam uma consideravel quantidade de passageiros aqui com destino ao sul.

3) — Todas as pessoas que moram nos Estados de Alagoas, Paraiba e Rio Grande do Norte e que desejam transportar-se para o Rio e Salvador convergem para o Recife, devido a não serem mais aquelles portos pontos de escala.

4) — As pessoas que geralmente viajavam de avião antes da guerra fazem-o obedecendo a dois principais imperativos: ameaça submarina e absoluta falta de vapores-passageiros. Agora, em periodo de paz, não querem mais utilizar o avião, por ter desaparecido aquela ameaça e por julgarem que o transporte maritimo, cedo ou tarde voltará a ser o que era antes da guerra.

Eis uma remota esperança. O Loide Brasileiro que, diga-se em tempo, muito tem se esforçado para atender ao mais elevado numero de passageiros, ainda não refez a frota afundada pelos U-boats alemães. E provavelmente durante alguns anos continuará com as brechas abertas.

SO' ENCOMENDOU CARGUEIROS

O Loide Brasileiro construiu ultimamente quatro vapores nos estaleiros canadenses, todos os quatro cargueiros. Já se acham no trafego da cabotagem. Em construção nos estaleiros americanos, tem mais 14 vapores, de 6.000 toneladas cada um, igualmente cargueiros. Não ha noticias, porém, da construção de vapores-paquetes. Na pior das hipoteses é de admitir que navios sejam adquiridos — navios em segunda mão. Mas por enquanto nada ainda nesta possibilidade.

EXCESSO DE LOTAÇÃO

E' impossivel ao passageiro tomar um dos vapores da linha do norte, em transito, proque já vem com a lotação excedida no duplo de sua acomodação. Com igual superlotação chegam os três vapores da linha Estados Unidos-Brasil — **Santarém, Campuria e Mauá.** Não se pode apelar para nenhum deles no sentido de descarregar um pouco a massa de gente com passagens tiradas, ou reservadas, no Recife.

Num esforço de boa vontade, mas que só parcialmente atende aos passageiros do Recife e Salvador, o Loide Brasileiro deliberou, há pouco que os paquetes **Pedro I, Pedro II e Almirante Jaceguai** fizessem o trafego exclusivamente entre Recife, Salvador e Rio em substituição á antiga linha Recife-Rio Grande do Sul. Entretanto, dos vapores citados, somente o ultimo possue acomodações de terceira classe, de fórma que o problema no que concerne aos passageiros de terceira classe se continua no mesmo pé. Numero ilimitado de passageiros de terceira classe tem sido embarcado em cargueiros.

QUEIXAS E IMPROPERIOS

Falando a um funcionario do Loide ouvimos dele a queixa de que são tantos os pedidos de reserva de passagens que a propria rotina interna foi alterada. "Explicamos os mesmos motivos a todos; mas insistem e pensam, no mais das vezes, que é má vontade, ou quando não, que estamos a fazer o jogo do mercado negro. Mostramos livros e o numero de passageiros na "fila" com passagens tiradas até com dois meses de antecedencia. Mesmo assim estão interessados em seguir viagem. E o mais que podemos prometer é colocar seu nome abaixo do ultimo da "fila". O mesmo interessado volta uma semana depois e a historia recomeça. São cousas que não compete a nós remediar. Apenas lamentamos que assim seja. Mas as explicações custam tempo e se perdem (horas) até convencer o interessado de que pelo nosso gosto não teriamos listas de espera e gente a nos cutucar o ouvido diariamente sobre o dia em que vai embarcar.

EMPREGO, MORTE E COLEGIO

"Os motivos variam de emprego que precisam ocupar, de morte em pessoas da familia e, por ultimo colegio. Se não chegam a tempo perdem a frequencia. O tempo é insuficiente para tratar dos serviços do escritorio e ouvir todas as alegações concernentes á urgencia em viajar. Respondemos diariamente a mais de 100 telefonemas e a outros tantos telegramas do interior e dos Estados vizinhos a centena de pessoas que querem saber quando embarcam, quando chega o navio, etc. Se a vez de embarcar está proxima eles nada dizem, mas se a data ainda é longinqua temos de ouvir uma serie de improperios os mais desagradaveis e inoperantes. E há aqueles que descompõem o governo, que ameaçam virar agitadores, dinamiteiros, etc. Mas senhor, o que podemos fazer?"

5.500 PASSAGEIROS ESPERAM

Realmente não há nada a fazer a não ser cruzar os braços e deixar que o passageiro extravasse a bilis. Perto de 4.000 passageiros de primeira e segunda classe, esperam a vez de embarcar para o sul e outros 1.500 na terceira.

— Qual a acomodação do **Pedro I, Pedro II e Almirante Jaceguai?** perguntamos a um funcionario do Loide Brasileiro.

"Trezentos passageiros, foi a resposta. Com acomodação. E' dificil dizer quantos poderão viajar sem comodos.

— E os navios tem levado passageiros sem comodos? perguntamos com justa estranheza.

"Mas todos levam passageiros sem comodos. Não forçamos ninguem a viajar sem comodo. O passageiro é que nos solicita esse "privilegio".

UNICA SALVAÇÃO

Segundo ouvimos de um alto funcionario da Costeira essa aflitiva situação poderia ser remediada com duas ou três viagens á linha Recife-Rio do paquete **Duque de Caxias**, que, de acordo com rumores, estaria em vias de concretizar essa idéia. Como se sabe o **Duque de Caxias** foi cedido ao governo brasileiro para o transporte do pessoal da FEB da Italia ao Brasil, e se acha atualmente sob contrôle da marinha de nosso país.

Sem acomodações para 1.000 passageiros, o referido paquete poderia, numa situação de aperto como a atual, transportar 2.000 passageiros, conforme a praxe adotada aqui pelas agencias. Infelizmente esta é uma noticia que o reporter não pôde colher com fundamento durante seu ligeiro inquerito pelas agencias do Recife.

O acad. Fernando Costa quando falava ao DIARIO

BANCO DE SANGUE PARA O RECIFE

SERÁ INAUGURADO AMANHÃ NO SERVIÇO DE PRONTO SOCORRO — COMO FUNCIONARÁ A NOVA ORGANIZAÇÃO

Deverá ser inaugurado amanhã ás 15 horas, no Hospital do Pronto Socorro, um Banco de Sangue, iniciativa do ado Fernando Ramiro Costa, que conta com o apoio da direção do Serviço.

A proposito desse novo melhoramento, ouvimos aquele estudante, que nos prestou as seguintes declarações:

"Todos nós que trabalhamos em Hospital de Pronto Socorro, sabemos das dificuldades que surgem quando se pretende fazer uma transfusão sanguinea. Perde-se, não poucas vezes, a oportunidade de salvar um individuo vitimado pela falta de sangue circulante, desde que não possuimos um Serviço de Transfusão de Sangue. O plasma seco, importado dos Estados Unidos, nos chega por um preço tão elevado que se torna proibitiva sua aplicação aos doentes indigentes.

A solução para esse problema tão grave que se apresenta quasi diariamente em todos os hospitais, foi dada pela fundação de Serviços destinados á conservação de sangue, os quais já se acham em funcionamento em quasi todos os paises.

Aproveitando o periodo de ferias, realizei um estagio nos hospitais do Rio e São Paulo, tendo oportunidade de acompanhar nesses Estados os seus serviços de transfusão de sangue.

AS ORGANIZAÇÕES DO SUL

O Banco de Sangue Central da Prefeitura do Distrito Federal é uma grande organização destinada a fornecer sangue a todos os hospitais subordinados áquela repartição.

Em São Paulo acompanhei o Serviço de Transfusão de Sangue do Hospital das Clinicas da Universidade do Estado, o qual é dirigido pelo dr. Osvaldo Melone, conhecido tecnico no assunto.

Desnecessario se torna dizer que esse Serviço é um modelo em materia de organização, tendo o dr. Mellone racionalizado o trabalho de tal maneira que o rendimento conseguido é o maior possivel. Para mostrar sua eficiencia, basta dizer que no mês de outubro do ano passado foram realizadas 400 transfusões.

Foi uma grande oportunidade que se me ofereceu, pois aqui no Recife não havia ainda em funcionamento nenhum serviço destinado á conservação de sangue.

Não foi, aliás, sem grande constrangimento, que tive de responder, quando me perguntavam sobre o nosso Banco, que ainda não tinhamos nenhum serviço desse tipo. Isso causava grande admiração, dada a facilidade com que se pode organizar tal serviço. Devido ás oportunidades que me foram oferecidas por todos os que trabalham nesses serviços do sul do país, foi-me possivel estudar em todos os detalhes a sua organização e funcionamento.

BANCO PARA O H. P. S.

De regresso ao Recife, procurei o dr. Djair Brindeiro, então diretor do Hospital de Pronto Socorro, serviço onde trabalhamos, tendo conseguido todo apoio para levar á frente a tarefa de organizar o primeiro Banco de Sangue do Estado.

Graças ao espirito progressista daquele medico, conseguimos que se adquirisse o material necessario para a fundação de um pequeno Banco, destinado ao nosso hospital, o qual poderá ser ampliado em futuro proximo, afim de servir a toda a cidade.

Nesse interim, deixou a direção do Pronto Socorro o dr. Brindeiro, tendo sido nomeado o prof. Romero Marques para substituí-lo. Apesar da modificação na direção do hospital, nosso trabalho não sofreu solução de continuidade, pois o prof. Romero Marques mostrou-se grande entusiasta da realização, tendo tomado as medidas necessarias para a consecução daquele fim.

Assim, graças á sua esclarecida capacidade de trabalho, já conhecida de todos nós, conseguimos que fossem tomadas as ultimas providencias para a inauguração do primeiro Banco de Sangue de Pernambuco, cabendo ao Hospital de Pronto Socorro a prioridade de sua instalação.

Em uma das dependencias do P. S. já se encontra instalado o Banco cuja inauguração terá lugar dentro de poucos dias.

CONSERVAÇÃO DO SANGUE

Os primeiros trabalhos sobre a conservação do sangue para emprega-lo dias após a colheita datam de muitos anos; no entanto, a sua realização pratica é relativamente recente e o desenvolvimento de metodos racionais para a utilização foram iniciados após a publicação dos trabalhos russos, os quais tiveram como patrono Shanov, em 1928, que realizou experiencias em cachorros, mais tarde aplicados ao homem pelo grande cirurgião sovietico Serge Judine, em 1930.

As vantagens imediatas que apresenta o sangue conservado são multiplas.

Em primeiro lugar, esta a rapidez de ação. O sangue classificado e armazenado é prontamente injetado, á maneira de um medicamento qualquer, evitando a procura demorada de doadores, pelas provas de classificação e compatibilidade.

Em segundo lugar, está a vantagem de dar, com mais frequencia, sangue do mesmo tipo.

Com a tendencia moderna de se fazer transfusões, o fato de se poder dar sempre sangue do mesmo tipo é de grande importancia, evitando-se os possiveis acidentes que podem ocorrer com emprego sistematico do sangue tipo 0.

Em terceiro lugar, o armazenamento do sangue permite o seu emprego imediato, em quantidade que ultrapassa de muito a capacidade de um doador.

O funcionamento de um Banco de Sangue se assemelha ao de uma casa bancaria, pois da mesma maneira que uma pessoa não pode retirar dinheiro de um banco sem contar com um previo deposito, o mesmo se dá com o Banco de Sangue; do contrario o levaria á falencia. Assim, um individuo poderá realizar uma retirada de sangue de duas maneiras: fazendo um deposito previo, em sangue, ou tomando um emprestimo com o compromisso de cobri-lo dentro de pouco tempo, por intermedio de parentes ou amigos.

O CAPITAL INICIAL

O capital inicial do Banco de Sangue do Hospital de Pronto Socorro será representado por quotas de sangue subscritas voluntariamente pelos meus colegas e demais funcionarios do Hospital, os quais prontamente atenderam á primeira chamada de capital, se quizermos usar, assim, da linguagem comercial, para exprimir a organização dessa entidade.

Aliás, quero referir de publico e agradecer a inestimavel colaboração dos medicos, academicos e demais pessoas que trabalham no Pronto Socorro, oferecendo-se voluntariamente para os primeiros doadores do Banco de Sangue, graças ao que conseguimos reunir sangue suficiente para iniciar a movimentação do Banco.

Os juros desse capital serão representados da seguinte maneira: feita uma transfusão em um doente indigente, de 300 grs. de sangue, por exemplo, serão solicitadas de pessoas da sua familia o pagamento daquele sangue em especie (no caso, em sangue); e assim serão retirados de 3 ou 4 pessoas (parentes ou amigos do doente), 400 a 500 grs., em pagamento ao que lhe fora administrado.

Esse sangue, depois de devidamente classificado e examinado, será recolhido ao Banco, após as formalidades tecnicas exigidas para aquele fim.

Fizemos imprimir boletins de propaganda e estamos elaborando um plano de publicidade do referido Banco, afim de fazê-lo conhecido em toda a cidade. Esperamos conseguir, assim, o maior numero possivel de doadores voluntarios.

Não é nosso intuito entrar aqui em detalhes tecnicos sobre preparação e aplicação do sangue depositado nos Bancos; no entanto, devemos dizer de passagem que o sangue, mesmo sifilitico, pode ser usado sem nenhum receio, desde que depois de conservado durante 4 dias em temperatura de 4 graus C. são destruidos todos os Treponemas. Caso ainda o sangue depositado não seja utilizado dentro de 8 dias, da data da sua colheita, poderá ser aproveitado o seu plasma, que é então retirado e preparado convenientemente e cuja duração é de 60 dias. Os elementos figurados tambem são aproveitados, pois dissolvidos em soro fisiologico têm notavel ação na anemia.

Como vêem, trata-se de uma realização de grande alcance para a nossa população e estamos certos de que a imprensa local colaborará conosco na difusão desse novo melhoramento ora introduzido no Hospital de Pronto Socorro e que beneficiará apreciavel numero de pessoas".

Operação de interesse excepcional para a economia do Estado

EM IMPORTANTE ENTREVISTA CONCEDIDA, ONTEM, Á IMPRENSA, RELATA O SR. LUIS DUBEUX JUNIOR, PRESIDENTE DA COOPERATIVA DOS USINEIROS DE PERNAMBUCO, AS "DEMARCHES" QUE CULMINARAM COM A VENDA PARA A ARGENTINA E URUGUAI DE 150.000 SACOS DE AÇUCAR, RECEBENDO PERNAMBUCO, EM TROCA, 15.000 TONELADAS DE TRIGO EM GRÃO — DURANTE TRÊS MESES NÃO FALTARÁ PÃO NO RECIFE — FORRAGEM PARA O GADO LEITEIRO — O PREÇO DO AÇUCAR FOI DE CR$ 230,00 PELO SACO — MELHORA A MEDIA GERAL

Viajando por avião da Panair, retornou ao Recife o snr. Luis Dubeux Junior, Presidente da Cooperativa dos Usineiros de Pernambuco, que durante os ultimos quinze dias permaneceu na capital do país, tratando de importantes assuntos açucareiros realisou uma operação de interesse excepcional para a economia do Estado. Procurado pela imprensa, fez as seguintes declarações em torno de suas atividades:

A OPERAÇAO

"Alem de tratar dos interesses gerais da lavoura canavieira e industria açucareira, na parte a cargo da Cooperativa, seja a distribuição e venda do açucar, tratei especialmente de uma operação que visava ao mesmo tempo vender em condições vantajosas para as classes acima, um lote de 150 mil sacos de açucar para as Republicas do Uruguai e da Argentina, e obter em troca, 15 mil toneladas de trigo, em grão, para garantir o fornecimento de pão para os nordestinos, bem como resolver o problema de falta completa de forragens para o gado leiteiro. Como devem saber, o Moinho Recife, aliás o unico no Nordeste e que fornece farinha de trigo e farelo de trigo a toda esta região, se achava parado há três mezes, não se podendo esconder a gravidade da situação. Felizmente, após ingentes esforços, foram concluidos satisfatoriamente as negociações.

PREÇO SUPERIOR AO DO PAIS

A venda do açucar cristal a Cr$ 230,00 o saco, preço bem superior ao que vendemos no país, embora de uma quantidade relativamente pequena, para o vulto da safra, melhora a media geral de preços, e a saida do país, desta quantidade, não causa o minimo receio de falta do produto internamente, ficando acertado que o nosso Estado entregará 120 mil sacos e Alagôas fará a entrega de 30 mil.

NENHUMA PERTURBAÇÃO NO ABASTECIMENTO

Tendo o nosso Estado exportado para o estrangeiro, 250 mil sacos na safra passada, e sendo a atual exportação, de 120 mil sacos, com a circunstancia do Estado ter maior produção na atual safra, é evidente que não causaremos com a presente transação, perturbação alguma no abastecimento do país, tendo a vantagem de trazer para o nosso Estado, o trigo de que tanto necessitamos

APOIO DO PRESIDENTE EURICO DUTRA

O ministro da Agricultura, dr. Neto Campelo Junior, que conhece tão de perto os nossos problemas, teve atuação relevante nas demarches, agindo em minha companhia, junto á S. Excia. o Presidente da Republica, que sabedor da carencia de generos alimenticios no Nordeste, deu o seu imediato e completo apoio a permuta, de tão grande interesse para o nosso Estado.

PRIMEIRO CARREGAMENTO DE TRIGO

O primeiro lote de trigo, no total de 7.800 toneladas está sendo embarcado na Argentina pelo vapor "Rio Chubut", e este navio levará 100 mil sacos de açucar, de retorno. Os restantes 50 mil sacos de açucar serão embarcados por um navio do Loide Brasileiro a chegar dentro de dias e que no seu regresso deverá trazer para Recife as 7.200 toneladas finais.

TRANSAÇÃO DE ALCANCE EXTRAORDINARIO

O dr. Barbosa Lima Sobrinho, digno Presidente do Instituto do Açucar e do Alcool, teve a fidalguia de me propor emar a oportunidade de discutir e presente acordo, na Comissão Executiva do Instituto, que a principio contraria á transação, terminou convencida de que era a mesma de um alcance extraordinario para o nordeste, á vista da argumentação apresentada.

QUERIAM DESVIAR O TRIGO!

Devo dizer que houve tentativas varias para o desvio de parte do trigo para outras regiões, aliás mais bem servidas do que nós, e que dispõem de forragem suficiente para seus animais. Felizmente, para nós todos, pois que os resultados obtidos são de vantagem para todos os pernambucanos, tive durante todo o periodo das demarches o apoio incondicional do Interventor dr. José Domingues, que sobre o assunto se comunicou com as altas autoridades do país.

O trigo obtido dará para três mezes aproximadamente, e talvez durante este prazo, esteja conjurada a crise criada com a falta deste cereal, alimento basico da população.

NOVAS DECLARAÇÕES

— Foram estas as declarações que obtivemos do industrial Luis Dubeux Junior, prometendo s. s., dentro de algum tempo nos dar outras declarações com respeito ao andamento da safra e os planos de produção de açucar e sua distribuição no país, sendo que nos adiantou s. s. que os produtores e plantadores de cana, organisarão no proximo mez, uma Comissão Mixta que na capital do país, discutirá com o Instituto do Açucar e do Alcool, e com os poderes competentes, estes importantes problemas".

Movimento do porto e do aeroporto

Navios esperados, a chegar e a sair

A CHEGAR — BANDEIRANTE, de Porto Alegre e escalas, hoje, para o armazem 10. WHLIBDY, de Aruba, para o armazem 5; D. PEDRO II, do Rio, a 26; ACRELOIDE, de Santos, a 29; ARACAJÚ, de New York, a 30; D. PEDRO I, do Rio Grande do Sul, a 30; ALEGRETE, de Porto Alegre e escalas, a 31; HENRIQUE DIAS, do Rio, a 31; FARRAPO, de Porto Alegre e escalas, a 1 de abril; MINASLOIDE, de Santos, a 1 de abril; CAMPOS SALES, de Santos, a 1 de abril; TAUBATE', do Rio e escalas, a 3 de abril; CUIABA', de Manaus e escalas, a 3 de abril; CEARA'-LOIDE, de New Orleans, a 7 de abril.

NO PORTO — BELGIAN FISHERMAN, no armazem 2; BRADBURN, no armazem 3; PARANALOIDE, no armazem 9, devendo sair para Fortaleza no dia 24; CAMPEIRO, no armazem 11; CABEDELO, no armazem 13.

NA FRANQUIA — COULDBERG, inglês.

MOVIMENTO AEREO

Passageiros desembarcados, embarcados e em transito

PANAIR DO BRASIL

Pelo PP-PBT, embarcam, hoje, para o Rio: Izidor Ruchansky, Flora Ruchansky, Octavius Tarold Gorton, Terezinha Estelita Pinheiro, José Azevedo de Carvalho, Joaquim Cortez, Luiz Cavalcanti Junior, Antonio de Lovor Pais Barreto, Sheila Elizabeth Jupp, Alfredo Jorge Cassebe, Maria Thereza Lorange, Arnaldo Moro, Dois Mash.

Do PP-PBP, pilotado pel. comandante Fernando Albuquerque, desembarcaram, ontem, nesta cidade: Joaquim Pinto Romeira, Edgard Borges Montenegro, Murilo Santos, Nicolas Cosentino, Leonardo Renda, Antonio de Louvor Pais Barreto.

Transitaram, para o sul, no mesmo avião, vindos de Natal: João Batista Aranha, José Franciscano do Amaral, Agnobio Moreja, Antonia Simões Maroja, Ana de Paula Barbosa.

CRUZEIRO DO SUL

Do **America do Norte PP-CBT**, pilotado pelo comandante Armando de Aguiar, desembarcaram, ontem, nesta cidade, vindos do norte, as seguintes pessoas: João Jota Viegas, Zulmira Gonzalez, Horacio Sanchez, Carlos de Oliveira, Schneider Coelho de Araujo, Honorino Gonçalves.

No mesmo avião, transitaram, vindos do norte, com destino ao Rio: Jose Alberto Cesar Cabral, Zilma Castro Visnavishal, Margarida Aguiar Firmesa, Maria de Lourdes Aguiar Firmesa, Maria Eunice Aguiar Firmesa, Maria Inês Aguiar Firmesa, Pedro Firmesa, José Gentil Coelho Franklin da Costa, José de Ribamar Lopes Gonçalves, Antonieta Lopes Gonçalves, Marilia Lopes Gonçalves, Ricardo Jorge Murad, Miguel Antonio Bahury, Vidal Silva, Djalma Guedes Figueiredo.

— Pelo avião da **Cruzeiro do Sul**, desembarcaram neste porto as seguintes pessoas: Homero Pinheiro Tinoco, Malabranche Beraldo Carneiro da Cunha, José Dahalia da Silveira, Eloiza Pimentel da Silveira, Maria Aparecida Mendonça, Ernesto Jorge Dutra da Fonseca, Inacia Helena dos Santos, Severino de Albuquerque Pimentel, Sidney Campos Hesketh, Prospero Vitalo, Virgilio Torres de Menezes.

— Por avião da mesma companhia seguiram para o sul as seguintes passageiros: Hugo de Abreu e Lima, Aluizio Ferreira de Lira, Ana Lopes de Magalhães Oliveira, Horacio Sanchas, Helio Porciuncula, José Lifchitz, Rodrigo Otavio Baina Pereira, José Sampaio Fernandes, Theodor Tegethoff, Luiz Maximo da Silva, Carlos Valdemar Guedes Pereira, Maria José Araujo Gonçalves, Luiz Ramalho de Matos Siqueira, Severino de Sousa Barbosa, Arnaldo Velasco.

Arrecadação do imposto de renda

SAO PAULO, 23 (Meridional) — O sr. Cluio Barreto, diretor da Divisão do Imposto de Renda, acaba de revelar que, no ano de 1945, essa repartição arrecadou mais de quatro biliões de cruzeiros, cujo total compreende dois biliões e 291 milhões de cruzeiros de imposto de renda, propriamente dito, um milhão e trezentos milhões de obrigações de guerra e oitocentos milhões de lucros extraordinario

OBRIGAÇÕES DE GUERRA

Compra aos melhores preços o Banco Nacional de Pernambuco S/A — Rua 1.º de Março n. 106.

Espetaculo para as Forças Armadas Brasileiras, hoje, no Santa Isabel

Estreiou, ontem, em Piedade o Decimo U S O Brasil Mobile Show

O "Farewell Friends", que chegou, ontem, ao Recife, estreiando para os soldados e marinheiros norte-americanos da area, dará, hoje, um espetaculo para os soldados e marinheiros brasileiros no Santa Isabel, ás 14,30 horas.

O "U S O staff" procurou entrar em contacto com as principais autoridades militares e navais do Estado, afim de convidar os oficiais e praças para assistirem o **show**. As referidas autoridades solicitaram, então, que divulgassem a noticia pela imprensa, devido a ter sido encerrado o expediente ao meio dia de ontem, e não ter havido tempo para a necessaria divulgação.

O **show**, que é o decimo enviado a esta cidade pelo U. S. O. Mobile Service, inclue a cantora chilena Mathilde Broders, os irmãos Vic and Joe, bailarinos acrobaticos, o compositor Vicente Paiva e outros elementos de projeção artistica do Quitandinha e da Urca.

Viaja o **show** sob o comando do supervisor Henry Sims e já se exibiu em Natal e ilha de Ascenção.

A' noite, o "Farewell Friends" dará um espetaculo no **U S O Town Club**, ás 19 horas.

Para o espetaculo de hoje, no Santa Isabel, o U S O convida todo o pessoal das forças armadas brasileiras. O espetaculo é dedicado exclusivamente aos militares, não sendo permitida a entrada de civis. Devem, portanto, os soldados e marinheiros apresentar-se á porta do Santa Isabel fardados. A farda dará direito ao ingresso.

O 4.º ANIVERSARIO DA SETIMA FORMAÇÃO DE SAUDE REGIONAL

Organizada e instalada a 26 de março de 1942 pelo cap. medico dr. Americo Doyle Ferreira atualmente servindo no 1.º Batalhão de Saude no Estado do Rio, a 7.ª Formação comemora o seu 4.º aniversario.

E' seu atual comandante o cap. medico dr Humberto de Albuquerque Martins Pereira e a seguinte oficialidade: 1.os tens. medicos dra. Dialma Vasconcelos, Cesar Montezuma e Nilton Cireno, 1.º tenente farmaceutico Antonio Luiz Peixoto Guimarães e 2.º tenente I. E. Luiz Macieira Guimarães.

A unidade está localizada á rua Marques de Tamandaré, no Monteiro, e tem tomado parte com destaque em todos os exercicios e manobras da Região.

— Comemorando o seu 4.º aniversario foi organizado o seguinte programa:

a) — Parte civico-militar; b) — parte atlética. Competição interna entre os ultimos incorporados; c) — parte recreativa. Interessantes provas diversionais serão realizadas, tais como: box no escuro, cabra cega com apito, etc., destacando-se a partida de voleibol entre os quadros de praça daquela Formação e do 7.º B.E.M. em disputa da taça "Comandante da Região". Haverá um **show**, por elementos da PRA-8. As solenidades serão presididas pelo exmo. sr. sen. comt. da 7.ª Região.

Tomou posse o diretor do Dep. de A. Hospitalar

O ato realizou-se na Secretaria da Educação e Saude, sob a presidencia do professor Ageu Magalhães

Realizou-se, ás 10 horas de ontem, na Secretaria de Educação e Saude, no predio onde até há pouco funcionou o Departamento de Saude Publica, a posse do prof. Jorge Lobo, dermatologista nesta capital, no cargo de diretor do Departamento de Assistencia Hospitalar, organização subordinada á nova diretoria de Estado.

O ato, que se verificou no salão nobre do estabelecimento, foi muito concorrido, notando-se a presença de professores da Faculdade de Medicina, autoridades civis do Estado, medicos e familias. O prof. Ageu Magalhães, secretario da Educação, presidiu á cerimonia.

FALA O SECRETRIO DA EDUCAÇÃO E SAUDE

Abrindo os trabalhos, falou o prof. Ageu Magalhães, que disse, de inicio, que aquela era a ultima das nomeações que faria, dos chefes de serviço do Departamento de Assistencia Hospitalar.

Citou, em seguida, nominalmente, os auxiliares de sua administração, os drs. José Carlos Cavalcanti Borges, Romero Marques, Martiniano Fernandes, Moacir dos Anjos, Joaquim Cavalcanti e Furtado Neto, demorando-se em considerações sobre a personalidade de cada um e o trabalho que vêm realizando, á frente dos serviços que lhes foram confiados. Afirmou que "raramente um administrador terá tido a felicidade de reunir uma equipe tão brilhante e eficiente".

Finalizou dizendo que "o governo do Estado, pela sua secretaria de Saude e Educação, entregava confiante e tranquilo, a direção da Assistencia Hospitalar, ao dr. Jorge Lobo, professor, cientista e já consagrado administrador, pois o serviço que o mesmo dirigira, até o momento — o Departamento de Saude — é apontado como um modelo em todo o país".

FALOU O PROF. JORGE LOBO

Em seguida, falou o prof. Jorge Lobo.

Terminado seu discurso, o novo diretor do Departamento de Assistencia Hospitalar foi cumprimentado pelos presentes.

O NOVO DIRETOR

— O prof. Jorge Lobo tem largo tirocinio profissional e conhece de perto os problemas de saude publica cuja solução cabe ao Estado.

Em 1924, no tempo de Amaury de Medeiros, ingressou na antiga Assistencia Publica, atualmente Serviço de Pronto Socorro, onde permaneceu oito anos.

Depois exerceu os cargos de médico-auxiliar do Dispensario de Moléstias Venéreas e de inspetor de profilaxia de lepra.

Atualmente chefia o Serviço Anti-Venéreo do Estado.

Suas atividades hospitalares datam tambem de vários anos.

Primeiro foi assistente da Clinica Dermatológica do Hospital de Santo Amaro e chefe de Clinica do Hospital dos Lázaros e hoje ocupa o lugar de chefe da Clinica Dermatológica e Sifilográfica da Faculdade de Medicina.

O prof. Jorge Lobo obteve em 1933 a docencia de Dermatologia e Sifilografia da Faculdade e desde lá, classificado em concurso no primeiro lugar, ocupa aquela catedra.

Aspecto da posse do prof. Jorge Lobo, quando falava o prof. Ageu Magalhães

PRODUTOS IMPRESTAVEIS PARA O CONSUMO PUBLICO

Em atividade o Laboratorio Bromatologico, examinando mercadorias expostas á venda

Com referencia, ainda, ao "furo" de reportagem dado, ontem, pelo DIARIO, relativamente á questão do peixe e de outras mercadorias importadas das praças do sul do país, estamos seguramente informados de que, há vários dias, consultantes têm sido as atividades do laboratorio bromatologico do Departamento de Saude Publica.

Essa secção da Saude Publica, á cuja frente se encontra o dr. Bezerra Coutinho por intermédio de diversos guardas sanitarios destacados para o serviço, já conseguiu apreender 800 amostras de peixes (Corvinas, Trairas e Bagres), sardinhas, fígado alemão, etc. retiradas de grandes firmas desta praça, para a competente inspeção.

Encontram-se todas sujeitas aos respectivos exames e as mercadorias, por consequencia, interditadas nos armazens, decorrencia das medidas tomadas por iniciativa do chefe da policia sanitaria e diretor da Divisão dos Serviços Distritais, daquele departamento.

Uma vez comprovado que as mercadorias não se prestam ao consumo publico, serão incineradas no Forno do lixo.

Enquanto tais providencias tão tomadas, interessante seria que se levantassem, simultaneamente, estatisticas de quantos casos, nesses ultimos tempos, o "Serviço de Pronto Socorro" atendeu, sob diagnosticos de: "perturbações digestivas, ou intestinais", "intoxicação alimentar", e, nas farmacias e drogarias quais as quantidades de fermentos lacticos foram vendidas.

Isso feito, facilmente chegar-se-ia á conclusão de quantos males certos produtos têm infligido á população, muitos dêles de consequencias fatais para os doentes.

ILEGÍVEL

DIARIO DE PERNAMBUCO
FUNDADO EM 1825 — Diretor: ANIBAL FERNANDES —
Orgão dos "Diarios Associados"
Redação e administração: Praça da Independencia — Recife — Sucursaes: Serviço de Imprensa Ltda., rua 7 de Abril, 341, São Paulo. Serviço de Imprensa Ltda., Ed. Odeon (sala 802) — Rio de Janeiro, Maceió, Alagôas, rua Senador Mendonça, 15 — 1.º and.; João Pessoa, Paraiba, avenida João Machado, 1076; Natal, Rio Grande do Norte, avenida Rio Branco, 515

Serviço estrangeiro da United Press, Reuter, International News Service e British News Service; correspondentes especiais em Londres, Paris e Roma. Serviço nacional da Agencia Meridional (exclusivo)

A correspondencia de ordem comercial deve ser endereçada ao gerente do DIARIO DE PERNAMBUCO. Para anuncios procure o Dep. de Publicidade. TELEFONES: Redação, 6.659; Gerencia 6.027. Assinaturas: No país: Ano, Cr$ 120,00; Semestre, Cr$ 65,00. No exterior: Ano, Cr$ 250,00; Semestre, Cr$ 130,00. Pagamento adiantado. Cobrador autorizado: JOSE' FLORIO

DOMINGO, 24 DE MARÇO DE 1946

A união nacional contra a felonia

O general Pinto Guedes e o coronel Pery Bevilaqua, comandante da 7ª Região e chefe do Estado Maior, em entrevista que concederam ontem ao "Jornal Pequeno", exprimiram bem os sentimentos de toda a oficialidade e diferentes unidades nordestinas, em face das ultimas declarações do senador Carlos Prestes.

O exercito guarda, aliás, as mais tristes recordações da primeira tentativa comunista para assenhorear-se do poder pela violencia: varios oficiais foram sacrificados no cumprimento do seu dever, varios foram assassinados, dormindo, o que constitue terrivel agravante do crime.

Os antecedentes do Partido Comunista são pois bem conhecidos: ele não hesitará em repetir a jornada de 1935, quando o julgar conveniente. Não tenhamos ilusão: o que caraterisa o P. C. é a questão "do momento oportuno".

Neste instante, ninguem mais do que esse partido fala em "defesa da ordem". A gente tem até a impressão, ouvindo tanto a "defesa da ordem", que são ultra-reacionarios que assim se manifestam. Nos ultimos dias do governo Getulio, todo mundo viu como o P. C. se uniu ao queremismo. E chegou ao cumulo de condenar o 29 de Outubro, dizendo que foi um golpe contra o povo.

Parece que o pensamento de Prestes era explorar o getulismo agonisante e recolher a sua herança. Por isso, Prestes cortejou a Vargas e lhe prestou inteira vassalagem.

—

Ninguem se bateu mais pela anistia, pela liberdade de reunião e pela legalidade de todos os partidos do que o brigadeiro Eduardo Gomes. Hoje, Prestes chama ao brigadeiro de "reacionario", porque a U. D. N. não está disposta a fazer o seu jogo.

Pensando que a União Sovietica já está madura para tomar conta do mundo e resguardado pelas imunidades parlamentares, o sr. Carlos Prestes não hesita em proclamar que o P. C. lançará mão até de guerrilhas, contanto que não se tome contra a URSS qualquer atitude, no caso em que esse pais venha perturbar a paz do mundo.

Somente, si assim pensa, labora num equivoco, pois as nações democraticas, sem as quaes a Russia seria hoje uma colonia nazista, não estão dispostas a submeter-se a um Novo Munich.

A experiencia do passado de alguma cousa lhes deve ter servido. Tão pouco as nações democraticas serão apanhadas de surpresa, pois tudo está previsto na eventualidade de uma guerra.

O curioso é que as declarações de Prestes são divulgadas na hora em que antigos oficiais, expulsos do Exercito por cumplicidade com a revolta de 35, pretendem voltar ao corpo de tropa. Para estes não há logar no Exercito — dizem o general Pinto Guedes e o cel. Bevilacqua.

E não há logar no Exercito para eles, porque quem faz parte das forças armadas do Brasil jurou defender a Patria perante o inimigo comum, qualquer que ele seja.

—

A URSS tornou-se a patria dos comunistas. Pois que isso lhes sirva de proveito. Os brasileiros só conhecem uma patria, que é o Brasil, a qual defenderão com o sacrificio de sua vida. Ninguem aqui tem outros compromissos a não ser com o Brasil. E a URSS nos interessa bem pouco, porque dela não recebemos nem a civilização, nem a cultura, nem as instituições. E com ela nada temos de comum.

Isso não quer dizer que estamos a reboque de nações capitalistas e reacionarias, porque o que defendemos nos campos de batalha não foram os interesses dessas nações, mas idéias e principios que sempre nos nortearam.

Não poderemos dar a Stalin a nossa adesão, pelo fato de avançarem os sovietes sobre um pequeno paiz desarmado, afim de lhes arrebatar o petroleo. Essa indignidade não a praticaremos, nunca. E si a sorte das armas nos lançar face a face com a Russia Sovietica, Prestes terá no Brasil uma minoria tão insignificante que não poderá tentar sabotages e guerrilhas.

Nesse dia, a nação estará unida por um só ideal e as Forças Armadas não hão de permitir que a mancha da traição macule a nossa bandeira.

O dever dos democratas

Austregesilo de ATHAYDE
(Para os "D. A.")

RIO — Continuam os pseudo-democratas na busca de soluções faceis e comodistas para combater os adversarios politicos.

Querem suprimi-los com a policia; exigem que sejam postos fóra da lei.

Não acredito no êxito de semelhante orientação que consiste em esconder aos próprios olhos a realidade patente.

Aí está o sol, no brilho do meio dia. Mas fingem que não o vêem e voltando a face para o chão proclamam que desse modo será possivel acabar com a luz.

* * *

A supressão legal do Partido Comunista seria apenas um primeiro passo para chegarmos á supressão legal da esquerda democratica, dos socialistas e dos liberais-democratas.

Não se pode dizer a seiscentos mil homens e mulheres que votaram num partido: "De hoje em diante, não tendes mais direito á vossa livre opinião".

Isso seria retrogradar aos tempos da ditadura, do DIP e da policia-politica.

* * *

Si o senador Prestes fez uma declaração anti-patriotica, tida como incitação criminosa, que responda sózinho por ela. Para isso existem os tribunais.

A responsabilidade pessoal de um lider não é extensiva ao seu partido. Enquanto os comunistas se mantiverem dentro da lei, não há como denegar o seu direito á existencia legal, sem ofender os mais sagrados e instantes principios da democracia.

Por esses principios é que me bato e hei de bater-me, enquanto me restarem alento e esperança.

O nosso dever é opôr doutrina á doutrina, e jamais recorrer aos meios violentos da reação, que mostraram no curso dos séculos sua completa ineficacia para impedir o desenvolvimento da historia.

Ouvidos os dirigentes da M.U.T.

MACEIO', 23 (Meridional) — O governo do Estado está ouvindo os presidentes dos sindicatos e os dirigentes da MUT, cumprindo assim determinações do chefe de policia do Distrito Federal.

Terezina ás escuras

TEREZINA, 23 (Meridional) — Esta capital está ás escuras, sendo infestada por ladrões que penetram nas casas e ameaçam de morte os moradores e esfaqueiam os transeuntes.

O sr. Carlos Luz vai a São Paulo

RIO, 23 (Meridional) — Seguirá hoje, para São Paulo, afim de inaugurar o Congresso Rotariano, o ministro da Justiça, sr. Carlos Luz

A mecanização da lavoura

ASSIS CHATEAUBRIAND

SÃO PAULO, 20 (Pelo telefone) — Levantaram os Diarios e Radios Associados, em toda a sua rede, uma campanha nacional em favor da mecanização da nossa lavoura. Temos um dos parques agricolas mais elementares do mundo. Para só falar do mais adiantado, diz-se e é a verdade, que da lavoura paulista o instrumento indispensavel ainda é a enxada. Isto porque não há outro, na escala em que o meio já comporta. Aqui nas portas de Piratininga trabalha-se de enxada, como se São Paulo estivesse no meridiano de Mato Grosso e Goiaz. E até falta enxada. Mesmo desse utensilio primario a escassez é tão grande que se pede á Inglaterra que, se ela deseja ter arroz afim de reexportar para os seus Dominios e colonias, deve dar-nos uma quotinha de enxadas.

Na Inglaterra não se fabrica uma enxada para o Reino Unido nem para Dominios como o Canadá, a Australia e a Nova Zelandia. E' uma atividade para exportação nacional, e para as colonias mais atrazadas da Africa e da Asia. O Brasil está nessa categoria. Pede enxadas á Inglaterra como se fossemos herreros de Cameroun, ou felahs do Sudão ou negros de Kenya e de Tagannika. E' vergonhoso confessá-lo; mas cumpre fazê-lo para que da chibatada no nosso amor proprio surja a reação indispensavel á transformação que não poderá mais ser adiada. Mede-se em São Paulo o valor de uma fazenda pelo numero de enxadas que ela possue, como no século II da descoberta do Brasil se media em Ribeiro Pires, Santos, Taubaté e Ubatuba a importancia de um caudilho pelo numero de arcos, isto é, de indios armados para a guerra de familia que ele tinha.

Nos Estados Unidos se gradua a importancia de um "farmer" pelos tratores e arados que ele tem. E aí se explica porque este país, tendo um terço a menos da população agricola de que dispunha há 20 anos atrás, consegue abastecer 130 milhões de habitantes e ainda ajudar com sobras grande parte da humanidade faminta. Até para o Brasil ele está mandando trigo — nós que temos terras, no Rio Grande do Sul, no planalto goiano, no Triangulo mineiro e no Paraná para cultivo das atividades trigueiras. E' exato que essa gramínea não dá aqui um produto equivalente em qualidade ao argentino. Em todo caso, se tivessemos o cão do trigo ferruginoso, mesmo valendo 30% menos que o platino, poderiamos caçar o gato da subnutrição dos brasileiros.

Na Conferencia de Hot Springs o Brasil aceitou a tese de que é preciso melhor os padrões de nutrição das suas massas. Mas, na realidade vivemos subnutridos, nas cidades como nos campos, porque a produção agricola é insuficiente para dar o numero de calorias de que precisam os 40 milhões de brasileiros. E como aumentar essas calorias, com enxadas, e os campos semi-desertos, depois de seu parcial despovoamento em seguida á expansão que a guerra deu ás industrias urbanas?

Por paradoxal que pareça, a verdade é que o nosso trabalhador rural está saindo um dos mais caros do mundo. Não dispondo de instrumentos que lhe incrementam o labor, a sua capacidade de produção é a mais reduzida possivel.

Compare-se o rendimento de um homem do campo, nos Estados Unidos ou no Canadá, com o nosso. E' desolador o cotejo para o Brasil. A gente viaja de automovel horas e horas, no interior de Middle West, ou no Canadá, como eu fiz há dois anos, e tendo deixado atrás São Paulo, se surpreende do aparente abandono do material humano das lavouras ali. Quase que não se vem braços debruçados sobre a terra. E' que a máquina substituiu por toda a parte o trabalho manual. Só na lavoura algodoeira de alguns Estados do sul, isto é, no cotton-belt, é que ainda se nota uma certa densidade demográfica nos roçados. São reminiscencias dos old days da escravidão. Mas o apanhador mecanico, os tratores e os extintores de ervas daninhas, de todos os lados modificam a estrutura economica e social do bloco sulista. Amputa-se o braço barato de outrora pelo HP.

O ministro da Agricultura não tem outra solução para os problemas máximos de sua pasta e do momento nacional, que é aumentar a renda do campo brasileiro. Só podendo contar com uma escassissima imigração, temos que volver os olhoeper aamecaniza olhos para a mecanização da lavoura. De outra forma o Brasil marcha para as caudais da fome, como os antigos para as forças caudilhas.

ATOS DO GOVERNO FEDERAL

Assinados na pasta da Justiça

RIO, 23 (Meridional) — O presidente da Republica assinou os seguintes decretos:

Na pasta da Justiça:

Nomeando: Godofredo Schneider, Aló Guimarães, Caio Grace Machado Lima e Hostilio Cesar de Souza Araujo, membros do Conselho Administrativo do Estado do Paraná; Armando da Costa Brito Filho, Pedro de Almeida Freitas, Leonidas de Castro Mello e Manoel Sotero Vaz da Silveira, membros do Conselho Administrativo do Estado do Piauí; Celina Moura Santos Costa, escrevente auxiliar do Terceiro Oficio de Titulos e Documentos da Justiça do Distrito Federal, para exercer as funções de escrevente juramentado do mesmo Oficio; Altamiro José da Motta, escrevente auxiliar da Quinta Vara Civel da Justiça do Distrito Federal; Climerio Rodrigues do Nascimento, escrevente juramentado do Segundo Oficio da Terceira Vara de Orfãos e Sucessões da Justiça do Distrito Federal, e Paulo Loureiro Peltier, escrevente juramentado do Segundo Oficio da Terceira Vara de Orfãos e Sucessões da Justiça do Distrito Federal.

Indultando pena dos seguintes sentenciados: Americo José Sant'Anna, Ataliba Affonso de Almeida, Candido Pereira da Costa, Emilio Pedro Bonassima, Ivo dos Santos, João Baptista da Silva, José Marinho Leite, Porcina Soares e Ramiro Roberto Pedrosa.

Concedendo naturalização: a Domingos Mastrangelo, a Catarina Maria Brunelle e a Tereza Solavagione, naturais da Italia; a Adam Adolf Kuchweitz, natural da Polonia; a Elin Louis Landau, natural da Rumania; a Estevão Klein, natural da Hungria; a José Abucasin, natural do Libano; e a Manoel Garcia Leite Simões, natural de Portugal.

Na Comissão Nacional de Alimentação:

Dispensando, a pedido, Edson Pitombo Cavalcanti, de membro da Comissão Nacional de Alimentação, na qualidade de representante do Ministerio do Trabalho.

Campeonato do mundo

RIO, 23 (Meridional) — Promete ser sensacional o futuro campeonato mundial de futebol patrocinado pelo Brasil, cujos jogos realizar-se-ão no Rio e em São Paulo e, possivelmente, em Porto Alegre.

Ordenados dos taifeiros

RIO, 22 (A. N.) — O Ministerio da Marinha promoveu o alistamento de taifeiros com os seguintes vencimentos para inicio de carreira, na 3.ª classe: arrumadores, 660 cruzeiros; barbeiros, idem; padeiros, idem e cozinheiros, 900 cruzeiros. As vantagens serão as mesmas concedidas ás praças do corpo subalterno da Armada.

Plano quinquenal do Conselho Rodoviario

RIO, 22 (Meridional) — Informa-se que o Conselho Rodoviário organizou um plano quinquenal, para a construção de varias estradas.

Instruções sobre os artefactos de algodão

RIO, 22 (Meridional) — O ministro da Fazenda baixou a seguinte circular: "Em aditamento á circular telegrafica 161, de 12 do corrente, e para evitar duvidas na aplicação da referida circular, esclareço que não se compreende na proibição ali determinada os artefatos confeccionados com tecidos de algodão, como sejam fitas em geral, cordões, cadarços, rendas "soutaches", etc., inclusive elasticos; artigos de malharia (meias em geral e demais artefatos de malha), bem como tapetes e artigos manufaturados de borracha e algodão, como sejam tecidos oleados, cintas, ligas, suspensórios, lençóis de borracha ou tecidos de algodão e outros artigos como sapatos de tenis, capas, pneumaticos, e ainda entretelas e fechos automaticos".

A RUINA DA LAVOURA

J. E. de Macedo SOARES
(Para os "D. A.")

O notavel discurso do deputado Agostinho Monteiro, mostrando a miseravel situação alimentar do nosso povo; a entrevista do conhecido pecuarista sr. Moura Campos, diretor da Federação das Associações Rurais do Estado de S. Paulo, que reune quarenta e três entidades interessadas nas questões de criação, engorda, abate, compra e venda do gado bovino; as declarações do interventor em S. Paulo sobre os problemas do abastecimento de gêneros de primeira necessidade no Estado e notadamente na sua capital; o requerimento e a respectiva justificação do deputado goiano sr. Tales Machado sobre o desamparo da pecuária na região central do país; alguns discursos mais judiciosos pronunciados no Congresso sobre o triste panorama da nossa produção agricola — tudo são sinais da profunda inquietação que assalta os brasileiros quando vêem as nuvens tempestuosas do descalibro da produção, ameaçando a ordem social e politica da Republica.

Constata-se, pois, que a ditadura foi o regime burocrático por excelencia e que nessa qualidade, sua unica preocupação demagógica foi resguardar a sorte das populações urbanas, sacrificando completamente as rurais, o trabalho e a produção dos campos. A triste situação da lavoura tem sido descrita com côres vivas, principalmente por politicos, que apoiaram resolutamente a ditadura e dela beneficiaram o proprio mandato parlamentar que desempenham. Esta extravagancia dos queremistas denunciarem os efeitos danosos da politica getuliana no circulo mais importante da produção nacional, deriva principalmente da inconsciencia de calouros ansiosos por dizerem a que vieram no Congresso. Contudo, não devemos desprezar os fatos denunciados, tirando-se as verdadeiras conclusões, cheias de ensinamentos que o atual governo bem poderá aproveitar.

Em primeiro lugar, deixemos claro que os negocios da lavoura e da criação não se apartam dos negocios em geral, no seguinte: somente subsistem os que dão lucros ou, pelo menos, equilibram-se financeiramente na expectativa de vantajoso desenvolvimento. Negocio que dá prejuizo, não pode durar. O prejuizo é o caminho da liquidação e do abandono. Essas verdades não são tão primárias como poderia parecer a algum leitor dotado de senso critico, porque no Estado do Rio há mais de vinte e cinco anos procura-se provar duas teses gêmeas: primeiro, que maus governos (os governos inexperientes, desconhecidos ou paranoicos) fazem a felicidade da população; segundo, que os prejuizos e desastres da lavoura constituem fontes de renda para alimentar orçamentos deficitários.

Podemos pois tomar a velha provincia como um campo normal da politica de desamparo á produção rural e de perseguição fiscal aos que trabalham. Exceto a lavoura canavieira e as industrias do açucar, todas as demais dão prejuizos avultados. O café, os cereais, os produtos horticolas e a avicultura acabam na falencia dos que se lhe dedicam. O leite, objeto de um plano especial do governo estadual, está organizando asfixiado pela intervenção negocista de elementos oficiais.

As causas diretas da falencia da produção rural fluminense, são os preços de venda abaixo do custo. O custo avulta pela exorbitancia da triplice ação fiscal: da União, do Estado e do Municipio. Avulta mais, porque os fretes das estradas de ferro proibem o transporte enquanto o sistema rodoviário não o assegura todo o ano. Além dessas tenazes, que torturam a produção, devemos mais considerar duas causas terriveis de prejuizos: uma permanente e outra ocasional. A permanente está nos governos inexperientes que gastam mais do que podem e todo gasto infrutifero. Um mau governo, nessas condições, é um cancro inextirpavel, que contamina com a desordem financeira o organismo econômico. A causa essencial de prejuizos trouxe-a a guerra, desgraçadamente, no regime da ditadura. Financiamentos, coordenações, restrições, tabelamentos — tudo foram negociatas, abusos e extorsões dos mercados negros.

Esta causa vai se prolongando dos horrores da guerra aos horrores da paz. Os monopolistas, os beneficiários, os parasitas têm sempre razões para não voltarem ao regime da livre concorrencia. O que eles querem é um tabelamento, uma restrição, um privilegio.

* * *

Pairando sobre tudo isso, não como causa mas como efeito de tantas desordens, vemos a unica industria frutuosa do Estado do Rio, o unico negocio prospero, a unica fonte inesgotavel de lucros fáceis: a **batota** e o **pano-verde**. Peixoto foi o estimulador da jogatina, da qual tirou o principal de sua fortuna particular. O herói da guerra ainda hoje ostenta sua pobreza, nos salões, nos cassinos, nas **terrasses** iluminadas do Vaticano da roleta, que é a Quitandinha. Esse agente da ditadura teve o desplante, sem precedentes nos mais corrompidos governos do mundo, de empenhar 120 milhões de cruzeiros da arrecadação dos contribuintes fluminenses na finança contratual que deu ao jogo na Quitandinha, tornando-se assim o fiador de uma atividade que o Código Penal classifica de criminosa — sem que adviesse em troca a minima, a mais insignificante vantagem material para o Estado, assim desmoralizado e empenhado!

Entretanto, ainda não conhecemos a fundo a calamidade, que foi a ditadura para o Estado do Rio. Mas podemos desde já concluir que se lhe deve a morte da lavoura e das industrias pastoris. O getulismo destruiu essas fontes de riqueza por malignidade natural, agravada pela incompetencia e imoralidade de seu agente no governo estadual, como demonstraremos oportunamente.

Os americanos no campeonato do mundo

RIO, 23 (Meridional) — Chegou ontem a esta capital, de passagem para os Estados Unidos, o desportista argentino Virgilio Capacioni, que por ocasião da disputa do recente sul-americano extra de futebol foi destacado pela Associação Argentina para ficar á disposição da delegação brasileira. O presidente da entidade brasileira encorajou Cacacioni para alertar os desportistas norte-americanos sobre a disputa do Brasil ao proximo campeonato mundial de futebol, solicitando que os Estados Unidos enviem um selecionado para participar do certame. Capacioni rumou hoje para os Estados Unidos, prometendo desincumbir-se da missão a contento.

Pirilo não renovou com o Flamengo

RIO, 23 (Meridional) — O Flamengo não resolveu a situação de Pirilo para a temporada deste ano. Entretanto, segundo informa a secretaria do clube, quando a equipe regressar, serão reiniciados os entendimentos para a reforma dos contratos de dois anos.

Decisão de quatro jogos

RIO, 23 (Meridional) — O conselho tecnico da CBD está realizando grandes modificações no regulamento do campeonato brasileiro. Desta vez, o sistema de decidir o titulo será modificado. Não serão realizadas cinco pelejas, sendo que os finalistas disputarão os quatro jogos ultimos e se empatarem haverá uma prorrogação até a decisão.

Pagamento a domicilio dos marechais e generais inativos

RIO, 22 (A. N.) — De ordem do ministro da Guerra, o pagamento aos marechais e generais inativos do exercito passará a ser feito nas proprias residencias para os que assim o desejarem, cabendo ao serviço de transporte as providencias necessarias com referencias ás respectivas conduções.

ATOS DO GOVERNO ESTADUAL

Aprovado o regulamento do Arquivo Publico

O Interventor Federal no Estado acaba de assinar o Decreto 1321, aprovando o Regulamento do Arquivo Publico Estadual.

O projeto foi elaborado pela Diretoria do A. P. E. e transitou pela Secretaria do Interior e Justiça tendo merecido do respectivo titular, sr. Candido Marinho, o melhor acolhimento.

O Regulamento do A. P. E. consta de 5 capitulos com um total de 29 artigos. A materia nele disciplinada é a seguinte: fins e atribuições do A. P. E., atribuições dos funcionários, Conselho Consultivo e disposições Gerais.

Pelo Regulamento do A. P. E. (Art. 15 a 20) fica instituido um Conselho Consultivo, composto de três membros, nomeados pelo Secretário do Interior e Justiça, por proposta do Diretor do A. P. E.

O Conselho Consultivo terá por finalidade exclusiva autorizar a incineração de documentos e papeis julgados sem interesse histórico.

JUNTA MÉDICA

A Junta Médica, convida a comparecerem no Departamento de Saude Publica, ás 14 horas, amanhã, os seguintes abaixo:

José Antonio da Silva — João Gomes Veloso — Walter Pereira da Cruz — Armando Pires Galvão — Antonio Alves de Souza — Manoel Ramos de Siqueira — José Pereira da Silva — João Porfirio de Souza — Pedro José Vital — Ernesto Porfirio do Nascimento — Clovis Mendonça Brito — Aparia de Oliveira Peres — Amalia F. da Rocha Barros — Giselda Jolly Pereira da Costa — Aquilina Silva — Ermiro Adriano de Souza — Hans Guilherme Muller — Joaquim Quirino da Silva — Teodosio Francisco de Souza — Urbano Agapito Santana — Vulpiano Tancredo F. Machado — Debora Ferreira de Oliveira — Hilda Leite de Andrade — Maria Amaral Dubone — José Antonio dos Santos — Durval Evilasio Cardoso — Maria José Flores Rangel — Severino Manoel de Lima — Maria Amelia Farias Mélo — Maria Luiza Guimarães Medeiros — Lourival de Barros Campelo — João Ferreira da Silva — José Cantidio do Nascimento — José Francisco de Lima — José Nunes Pereira — Joaquim Eleuterio Marques — Josias Pereira de Lucena e Aprigio Martins Soares.

RENOVAÇÃO DE LICENÇAS DE ESTABELECIMENTOS FARMACEUTICOS

A Secção de Fiscalização da Medicina, deste Departamento, faz ciente aos proprietarios de estabelecimentos farmaceuticos, desta Capital e do Interior, que a renovação de licenças para os seus estabelecimentos, referentes ao exercicio de 1946, deverá ser feita até o dia 31 do mês corrente, impreterivelmente, sob pena de multa.

A renovação só poderá ser feita com a apresentação da ultima licença (1945), pagando em estampilhas: 1 Estadual de Cr$ 35,00 e 1 de Educação e Saude Estadual.

O interessado ou pessoa pelo mesmo autorizado, deverá procurar o chefe da Secção ou o seu Assistente, diretamente, pois nenhuma licença será renovada sem o visto prévio e apresentação das estampilhas.

PREFEITURA

DIRETORIA DA FAZENDA — IMPOSTOS E TAXAS EM CHAMADA — 1.º SEMESTRE DE 1946 — Imposto predial, aguas indevidamente canalizadas, taxas de iluminação, limpeza e calçamento dos bairros das Graças, Arruda e Beberibe, sem multa até o dia 2 de abril, edital n.º 6 de 15|3|46.

Inscrição para pagamento de juros de apolices

Acha-se aberta na Secção do Expediente da Diretoria da Fazenda a inscrição dos portadores de apolices do Emprestimo Popular da Cidade do Recife (Dec. 111), para pagamento dos juros relativos ao cupão n.º 14.

Pagamento á fornecedores

A Diretoria da Fazenda paga amanhã, das 14 ás 17 horas, aos fornecedores constantes da relação abaixo:

Sociedade Anonima White Martins — petição n.º 2251|46; Idem — petição n.º [illegible]; Serviços Hollerith S/A. — petição n.º [illegible]; Sociedade [illegible] Ltda. — petição n.º [illegible]; Idem — petição n.º [illegible]; Standard Oil Company of Brasil — petição n.º [illegible]; Idem — petição n.º [illegible]; Idem — petição n.º [illegible]; Idem — petição n.º [illegible]; [illegible] F. Gomes — petição n.º [illegible]; União Comercial do Nordeste Ltda. — petição n.º [illegible]; Sociedade [illegible] Ltda. — petição n.º [illegible]; Sociedade Comercial [illegible] Ltda. — petição n.º [illegible]; Idem — petição n.º [illegible]; Idem — petição n.º [illegible] a Waldemar F. da Silva — petição n.º 2370|46.

Os que não comparecerem no dia da chamada só poderão ser atendidos no proximo mês.

O Momento Internacional

Nunca se sabe bem quando é que o sr. Staline fala sem segundas intenções. Uma só cousa conta para esse frio e imperturbavel personagem: é o interesse da União Sovietica.

Por isso quando ele pede prazo para comparecer á ONU e depois elogia a propria ONU, sempre deve haver lugar para uma ponta de desconfiança e mesmo de ceticismo. O Iran interessa-o fortemente; como o interessa o Iraque; como o interessam os Dardanelos; como o interessam as bases gregas no Dodecaneso.

Para que é que a URSS quer tantas terras e tantas bases e tantas concessões? Para um objetivo unico: a hegemonia do mundo. Hoje, Staline elogia a ONU; mas já declarou que a URSS não submeteria suas questões vitais a um Parlamento Mundial. Não devemos esquecer que a imprensa sovietica já declarou que somente daqui a 15 anos a URSS estaria em perfeita forma, para solidificar suas posições e assegurar o seu futuro. Todo mundo sabe tambem que a URSS tem feito o possivel e o impossivel para apoderar-se dos segredos da bomba atomica. Que isso não é fantasia, atestam-no os proprios documentos oficiais, já divulgados no Canadá e na Inglaterra. Certamente, Staline não se julga suficientemente garantido, enquanto não dispuzer de todos os elementos necessarios para a ação militar, inclusive a posse dos segredos da energia do atomo.

Nos meios oficiais de Washington, não causou surpresa a declaração de Staline em prestigiar a ONU.

Diz-se mesmo, nos circulos bem informados, que o presidente Truman sabia muito bem qual era o pensamento do poderoso secretario do Partido Comunista russo.

O fato concreto é que as nações democraticas não estão dispostas a deixar-se intimidar por qualquer guerra de nervos. A firmeza e a decisão com que os governos de Londres e de Washington encararam a crise da Persia indicam a disposição em que se acham de manter todos os compromissos assumidos, inclusive o respeito ás deliberações da ONU. A Russia não pode servir de impecilho á causa da paz.

A chancelaria americana não está disposta a voltar atraz no caso do governo Peron tomar conta do poder na Argentina, em virtude de eleições democraticas. A posição do Departamento de Estado continua invariavel, segundo foi ontem divulgado.

Ministros sem autoridade

Costa REGO

(Exclusividade do D. DE PERNAMBUCO neste Estado)

Quando se fizer todo o exame das causas que determinaram a crise econômica ou, antes, a verdadeira perturbação dos fatores econômicos, hoje existente no Brasil, chegaremos sem duvida á evidencia de haver tido ela origem muitas vezes no papel subalterno dos ministros de Estado. Um homem inteligente como o sr. Souza Costa não seria nunca levado a autorizar as operações de financiamento cujo escandalo o **Correio da Manhã** vem provando, se o governo lhe désse, com a responsabilidade, a autoridade necessaria para exercer o cargo de ministro: em outras palavras, se o cargo de ministro não estivesse há muito reduzido á categoria de um simples secretario de expediente, recebendo e cumprindo ordens.

A indole do regime presidencial não admite os ministros com os poderes que lhes empresta o regime parlamentar, enquanto prestigiados pelas camaras. Mas a prática da administração estabelece, no regime presidencial, entre o chefe do Estado, que efetivamente governa, e o ministro, que lhe executa a politica, relações de entendimento capazes de inverter, no interesse publico, os termos da hierarquia. A obra do Barão do Rio Branco, no Ministerio das Relações Exteriores, ou a de Oswaldo Cruz, em uma simples repartição, ou a de Paulo de Frontin, apenas como chefe de um empreendimento urbano, foi individual de cada um deles, sendo embora do presidente da Republica, sob cujas ordens serviram; e esse presidente ganhou prestigio por tê-lo corretamente aos seus auxiliares.

O regime presidencial, apesar de atribuir teoricamente o poder de governo a uma só pessoa, não reconhece o homem providencial. Os ministros, pelo menos no ponto de vista moral, devem ser nele tão responsaveis quanto no regime parlamentar. Sucede unicamente que não recebem das camaras legislativas as suas tarefas. Estas são-lhes dadas pelo chefe do Estado.

Era assim que o presidencialismo se praticava no Brasil, com respeito aos membros do governo. Alguns presidentes chegaram ao ponto mesmo de administrar por meio de despachos coletivos. Reuniam os ministros para o exame em comum dos negocios, e os atos respectivos eram assinados ou deliberados na presença de todos. Havia desta modo homogeneidade ou harmonia nas decisões; havia em suma uma politica do governo.

Essa politica nunca existiu, nem poderia ter existido, com o sr. Getulio Vargas, porque sua concepção do papel de ministro de Estado era outra. Ele realizava, a espaços, reuniões do Ministerio. Eram reuniões, observe-se, e não despachos coletivos. Destinavam-se a diluir na responsabilidade geral alguma decisão já tomada, ou a transmitir ao publico a impressão de que um problema merecera o exame do governo, ou ainda, finalmente, a favorecer a propaganda.

Quanto a despachar com os ministros, conta-se que o sr. Getulio Vargas não o fazia, nem coletivamente, nem isoladamente. O ministro, em dia da semana previamente marcado, levava-lhe o seu maço de papeis ou processos, cada um dos quais informado em memorandum. Conversava naturalmente sobre alguns daqueles assuntos, mas partia sem despachar. Mais tarde, o sr. Getulio Vargas mandava devolver-lhe o maço, com o que assinara ou deixara de assinar. Frequentemente, o despacho simplificava-se: o ministro era apenas convidado a assinar um ato, já assinado pelo presidente da Republica, ato que o primeiro não provocara e de que não tivera nenhum conhecimento prévio.

São fatos estes que podem ser hoje lembrados sem a minima cerimônia, e nem a tenho contra o homem a quem eles se referem. De qualquer modo, era indiscutivel sua indiferença pelos ministros, tanto que, fugindo á praxe observada em todo o mundo, não substituia nos impedimentos nenhum deles por outro, mas pelo respectivo chefe de gabinete ou diretor geral, como a dizer-lhes que a função lhe parecera apenas burocrática. Junte-se a isto a subordinação dos ministros ao famoso DASP, em materia de pessoal, e compreenderemos a razão pela qual o sr. Souza Costa, sempre tão arguto, acabaria defendendo na Constituinte os créditos que pelo telefone mandou abrir no Banco do Brasil a um cliente cuja freguesia declarou não querer para o seu proprio Banco, o da Provincia do Rio Grande do Sul.

Regressou de Londres o engenheiro Francisco de Souza

RIO, 23 (Meridional) — Regressou ontem de Londres, onde foi representar o Brasil no Congresso Internacional de Meteorologia, o engenheiro Francisco de Souza, diretor do Serviço de Meteorologia do Ministerio da Agricultura. Falando á imprensa, declarou que "o Congresso foi de maximo proveito para a ciencia meteorologica, na prática sempre crescente e generalizada das suas mais recentes observações e experiencias.

O Brasil, que há 23 anos não fazia parte da direção do comitê internacional meteorologico, não só foi eleito membro-diretor, mais ainda foi designado para presidir a comissão internacional de climatologia."

Entrega de diplomas na Escola de Moto-mecanização

RIO, 23 (Meridional) — Realizou-se, na escola de moto-mecanização do Exercito, a solenidade de entrega dos diplomas dos oficiais que acabam de concluir o curso naquele estabelecimento de ensino militar. Essa é a decima turma de oficiais que ali se diploma, sendo constituida por 93 oficiais.

A cerimonia foi presidida pelo general Tristão Alencar, diretor do Centro de Aperfeiçoamento e Especialização.

Comicio contra Franco

BELO HORIZONTE, 23 (Meridional) — Promovido pelo Comitê Democratico Feminino de Belo Horizonte, terá lugar hoje aqui um comicio contra o regime de Franco, na Espanha, falando varios oradores.

COUSAS DA CIDADE

A IGREJA E A PRAÇA DE S. PEDRO

O DIARIO chamou a atenção, ontem, no seu editorial, para o caso da Igreja de São Pedro, que continua sendo invadida pela fuligem de uma fabrica de café nas imediações.

Até hoje, a despeito do ganho de causa, que em primeira instancia teve o Patrimonio Historico, nada foi possivel fazer em beneficio do precioso monumento da cidade. A fuligem cada vez mais estraga o interior do templo, seus altares, suas pinturas, suas imagens. E tudo foi inutil para impedir que o interesse particular prevalecesse sobre o interesse publico.

Há poucos dias, encontramo-nos com dois bons amigos do Recife: o engenheiro Airton Costa Carvalho e o grande fotografo, que é Benicio Dias. Um e outro acabavam de estudar o caso da praça de São Pedro, quando estiverem terminadas as obras da avenida Dantas Barreto.

A' praça vai ser restituido todo o seu carater antigo, como o largo do Boticario, no Rio de Janeiro. As casas que foram descaracterizadas voltarão á velha arquitetura.

Assim, com a avenida Dantas Barreto, se terá um aspecto do Recife funcional do século 20, com a sua bela arquitetura de linhas sóbrias e geometricas; e com a praça de São Pedro mergulharemos no século 18.

A praça será dominada pela velha igreja, mesmo assim enegrecida e coberta de fuligem. E a incompreensão, a maldade e a ganancia do interesse particular não a conseguirão destruir. — Z.

ILEGÍVEL

PRUDENCIA CAPITALIZAÇÃO

SÉDE: RUA JOSÉ BONIFACIO, 278 — SÃO PAULO

RELATORIO DA DIRETORIA

Senhores Acionistas:

Dispensando fiel cumprimento ao que determina a lei e de acordo com os estatutos que regem a nossa Sociedade, esta Diretoria vem submeter à apreciação dos Senhores Acionistas, reunidos em Assembléia Geral, o Relatorio e Balanço do 15º exercicio financeiro, encerrado em 31 de Dezembro de 1945, dando-vos ainda, por intermedio deste relatorio, as mais detalhadas informações sobre os principais fatos ocorridos no ano que acaba de findar.

E' com a maior satisfação que podemos informar, antes de mais nada, ter sido o ultimo exercicio mais uma etapa de brilhantes realizações. O desenvolvimento crescente dos nossos negocios, devido em grande parte ao esforço e à dedicação de todos os nossos colaboradores, as cifras de produção apresentadas no decorrer do ultimo exercicio, emfim, os brilhantes resultados que o nosso Balanço anuncia, dizem bem do fiel cumprimento do programa de trabalho que havia sido traçado pela nossa Direção para o ano passado, e nos autoriza a prever para o exercicio em curso, resultados ainda mais interessantes.

PRODUÇÃO

A produção total da Companhia durante o exercicio de 1945 atingiu a cifra de Cr$ 2.140.110.000,00, assim representada:

184.816	Titulos de Premio Mensal	Cr$ 2.116.100.000,00
1.664	Titulos de Premio Unico	Cr$ 24.010.000,00
186.480		Cr$ 2.140.110.000,00

A fim de que se possa ter uma rapida visão sobre a progressão dos nossos negocios nestes ultimos cinco anos, transcrevemos o quadro abaixo:

Produção realizada	Cr$
Em 1941	246.820.000,0
Em 1942	364.700.000,0
Em 1943	1.162.600.000,00
Em 1944	1.856.300.000,00
Em 1945	2.140.110.000,00

Os resultados acima dão bem uma idéia da aceitação cada vez maior dos nossos titulos, bem como, do prestigio que a nossa Companhia vem desfrutando no Mercado Capitalizador Brasileiro.

CARTEIRA DA COMPANHIA

A carteira em vigor em 31 de Dezembro de 1945 atingiu a Cr$ 3.493.467.000,00, registando um aumento no ultimo exercicio de Cr$ 1.024.226.500,00.

Para que se possa ter uma idéia mais nitida do crescimento de nossa carteira, vamos transcrever adiante o quadro representativo dos seus valores neste ultimo lustro:

Carteira de Cobrança	Cr$
1941	615.460.000,00
1942	730.029.000,00
1943	1.414.896.500,00
1944	2.469.240.500,00
1945	3.493.467.000,00

RECEITA ANUAL

Continua em constante crescimento a Receita Geral de nossa Companhia, atingindo no ultimo ano a significativa cifra de Cr$ .. .. 76.897.995,20. Para que os Senhores Acionistas possam constatar a marcha ascensional das Receitas da Companhia, damos abaixo o movimento dos cinco ultimos exercicios:

Receita	Cr$
1941	10.210.547,90
1942	16.088.935,30
1943	31.203.689,60
1944	51.850.212,30
1945	76.897.995,20

A Receita de 1945 foi assim distribuida:

Mensalidades	68.392.345,00
Premios Unicos	5.882.450,00
Juros, Alugueres e Rendas Diversas	2.623.200,20
Total	76.897.995,20

TITULOS REEMBOLSADOS ANTECIPADAMENTE

A Companhia realizou com toda regularidade os seus sorteios mensais de amortização, sempre com a assistencia do DD. Fiscal do Departamento Nacional de Seguros Privados e Capitalização.

Durante o exercicio de 1945, foram amortizados por sorteio 1.134 titulos, representando um valor total de Cr$ 13.182.000,00. Desde o inicio de nossa Companhia até 31 de Dezembro de 1945, pagamos, antecipadamente, por sorteios, a significativa cifra de Cr$ 37.792.000,00.

RESERVAS MATEMATICAS

As reservas matematicas da Companhia vêm aumentando, como sempre, de ano para ano, tendo atingido no ultimo exercicio a apreciavel cifra de Cr$ 53.440.393,50, quantia essa que, somada às reservas para Resgates a Liquidar, num total de Cr$ 1.751.371,00, produzem uma reserva tecnica total de Cr$ 55.191.764,50.

A importancia atrás referida de Cr$ 53.440.393,50 representa reservas matematicas liquidas, ou seja, as reservas matematicas depois de feita a dedução de todas as despesas da aquisição ainda não amortizadas. Tais reservas estão constituidas, conforme se verifica no ativo do Balanço Geral, encerrado em 31 de Dezembro ode 1945, da seguinte forma:

Imoveis	Cr$ 19.065.410,70
Titulos e Apolices	Cr$ 868.921,40
Emprestimos s/titulos da Cia.	Cr$ 14.317.523,00
Hipotecas Urbanas	Cr$ 4.053.223,80
Caixa Matriz e Sucursais	Cr$ 2.116.982,90
Depositado nos Bancos em 31/12/45	Cr$ 14.483.346,70
Obrigações de Guerra	Cr$ 4.757.591,00
Total	Cr$ 59.657.004,50

PARTICIPAÇÃO AOS PORTADORES DE TITULOS

Conforme estabelecido nas condições gerais dos nossos titulos, deverão ser distribuidos este ano, aos portadores de titulos com 10 anos de vigor 50 % dos lucros liquidos da Companhia. De acordo com a demonstração da conta de Lucros e Perdas, a importancia a distribuir entre esses portadores, monta a Cr$ 1.402.068,10. O total dos lucros já distribuidos aos portadores de titulos da PRUDENCIA CAPITALIZAÇAOr desde 1941, quando fizemos a primeira distribuição foi a seguinte:

Lucros aos Portadores	Cr$
1941	250.300,20
1942	450.163,60
1943	827.516,50
1944	962.333,70
1945	1.402.068,10

RESULTADO FINANCEIRO DO EXERCICIO

Depois de satisfeitos todos os compromissos, despesas e obrigações da Companhia, inclusive da parte destinada aos portadores de titulos com mais de 10 anos de vigor, foi verificado um saldo de Cr$ 1.402.068,10, o qual, depois de ouvido o nosso Conselho Fiscal, propomos aos Srs. Acionistas reunidos em Assembléia, tenha a seguinte aplicação:

Dividendo aos Acionistas (15 %)	Cr$	337.500,00
Reserva Especial	Cr$	500.000,00
Reserva para Depreciação de Moveis e Utensilios	Cr$	564.568,10
Total	Cr$	1.402.068,10

TRANSFERENCIAS DE AÇÕES

Não houve transferencia de ações durante o exercicio de 1945.

MATRIZ, SUCURSAIS, ESCRITORIOS E AGENCIAS

Foi intenso o desenvolvimento dos nossos trabalhos em todos os setores de atividade de nossa Organização. A nossa Organização, conta, além de sua séde em São Paulo, no momento, com 19 Sucursais cujos escritorios estão instalados nas Capitais dos diversos Estados, 20 Escritorios Auxiliares montados nas principais cidades do País, e, finalmente, com uma rede de 1.054 Agencias disseminadas por todo o Territorio Nacional.

CORPO DE COLABORADORES

A PRUDENCIA CAPITALIZAÇAO, em 31 de Dezembro de 1945, contava com um corpo de colaboradores, entre funcionarios e produtores profissionais efetivos e simples corretores de titulos, que ascendia a 3.320 pessoas. Destes, 349 eram nossos funcionarios da Matriz e das Sucursais, 120 funcionarios efetivos do Departamento de Produção e 2.851 produtores e colaboradores avulsos.

E' com a mais grata satisfação que deixamos aqui patenteados os nossos mais vivos agradecimentos a esse esforçado corpo de colaboradores, que tudo vem fazendo para que o desenvolvimento dos nossos negocios se mantenha em seu ritmo sempre crescente.

ORGANIZAÇÃO

O programa de trabalho estabelecido para o exercicio foi totalmente cumprido, apesar das dificuldades ocasionadas com o fim da guerra. Continua sendo levado a efeito o programa de expansão dos nossos negocios, através de todos os recantos do País, trabalho esse que se torna cada vez mais eficiente, com a instalação progressiva de novos escritorios nos centros de irradiação mais adequados, onde o desenvolvimento dos negocios da Companhia vem exigindo um melhor aparelhamento de nossas instalações, a fim de que possamos dar uma maior assistencia aos nossos colaboradores, e uma maior comodidade aos portadores dos nossos titulos.

Diante desse programa de trabalho, que vem requerendo não só da parte da Alta Direção da Companhia, como de todos seus colaboradores, maior dedicação, contamos com um aumento de negocios em proporções cada vez maiores, do qual resultará um desenvolvimento ainda maior de nossas carteiras de cobrança, com a elevação constante do volume das nossas Reservas Matematicas.

As nossas atenções e as nossas vistas se têm voltado tambem para a aplicação segura e inteligente das Reservas Matematicas da Companhia. O crescimento dessas Reservas em certa casa vez maior deu origem ao programa que está sendo posto em pratica desde os ultimos anos, de levantar nas sedes das Sucursais instaladas nas Capitais dos Estados, os futuros predios para os seus escritorios. Como já foi dito no Relatorio do ultimo exercicio, adquirimos propriedades nas cidades de Manaus, Fortaleza, João Pessoa, Recife, Bahia, Rio de Janeiro e São Paulo. Em todas essas cidades a Companhia ou já iniciou a construção dos respectivos predios, ou está com seus projetos em vias de conclusão porquanto o programa que foi estabelecido está em franco desenvolvimento.

Na capital de São Paulo, onde temos a nossa Sede, possuimos diversos imoveis; entre outros, estamos construindo o grande edificio "APARTAMENTOS PRUDENCIA", majestoso e imponente arranha-ceu, localizado numa das principais avenidas da cidade e que será um dos maiores e mais luxuosos edificios de apartamentos da Capital Bandeirante. Só nesse edificio, cuja construção já está bastante adiantada, a Companhia deverá inverter importancia superior a .. .. Cr$ 35.000.000,00.

Estamos certos de que, este programa que está sendo levado a efeito em bases praticas e com o mais positivo descortino, proporcionará plenitude de garantias aos nossos portadores de titulos e servirá de estimulo a todos nossos colaboradores, porquanto, uns e outros terão oportunidade de constatar que o programa traçado de "Aplicar os nossos capitais, de preferencia nos locais das respectivas arrecadações", está se transformando numa esplendida realidade.

Desejamos agradecer a todos os nossos Subscritores de titulos, as provas de confiança demonstradas em nossa Organização.

Para mais esclarecimentos, continuamos ao inteiro dispor dos Senhores Acionistas.

São Paulo, 2 de fevereiro de 1946.

JOAQUIM BENTO ALVES DE LIMA
Diretor Presidente

DR. NICOLAU MORAES BARROS
Diretor Superintendente

DR. ADALBERTO FERREIRA DO VALLE
Diretor e Gerente Geral

BALANÇO GERAL EM 31 DE DEZEMBRO DE 1945

ATIVO

	CR$	CR$	CR$
IMOBILISADO			
Imoveis	16.134.993,70		
Imoveis com compromisso de compra	1.518.655,00	17.653.648,70	
Imoveis vendidos c/ contrato Compromisso	2.566.000,00		
Menos amortizações	1.154.238,00	1.411.762,00	
Moveis e Utensilios — Matriz e 39 escritorios		1.120.153,80	20.185.564,50
DISPONIVEL			
Caixa Matriz		763.541,80	
Caixa de 19 Sucursais e 20 Escritorios		1.347.441,10	
Bancos		4.483.346,70	16.594.329,60
REALIZAVEL A CURTO PRAZO			
Titulos e Apolices		868.921,40	
Obrigações de Guerra		4.757.591,00	
Mensalidades a Receber		1.032.540,00	
Impostos a Recuperar		818.986,90	
Juros a Receber s/ Titulos e Apolices		200.138,60	
Devedores e Agencias		1.723.643,50	
Titulos Selados por Verba		884.231,60	
Alugueres a Receber		50.834,40	
Contas Diversas		56.902,40	10.398.789,80
REALIZAVEL A LONGO PRAZO			
Hipotecas Urbanas		4.053.228,80	
Adiantamentos s/ Titulos da Companhia		14.317.523,00	
Cauções		12.175,40	18.382.927,20
CONTAS DE RESULTADO PENDENTE			
Propaganda a Realizar			27.840,00
			65.584.251,10
CONTAS DE COMPENSAÇÃO			
Titulos em Caução		90.000,00	
Tesouro Nacional — Titulos Depositados		200.000,00	
Banco Sul Americano do Brasil — C/ Titulos Depositados		6.247.600,00	
Banco Paulista do Comercio — C/ Titulos Depositados		264.000,00	
Hipotecas Urbanas		6.271.000,00	
Caução de Empregados		180.100,00	13.252.700,00
			78.836.951,10

PASSIVO

	CR$	CR$
NÃO EXIGIVEL		
Capital	2.250.000,00	
Reserva de Capital	208.464,40	
Reserva Especial	800.000,00	
Reserva p/ Depreciação de Moveis e Utensilios	564.568,10	3.823.032,50
EXIGIVEL A LONGO PRAZO		
Reservas Matematicas Liquidas	53.440.393,50	
Fianças de Empregados	4.000,00	53.444.393,50
EXIGIVEL A CURTO PRAZO		
Mensalidades Adiantadas	1.288.045,00	
Credores e Agencias	433.351,80	
Titulos Sorteados		
Sorteio de 31-12-1945	1.623.000,00	
Sorteio anterior, a pagar	90.000,00	1.713.000,00
Selos por Verba a Pagar	1.226.989,00	
Reserva para Resgates a Liquidar	1.751.371,00	
Selo Penitenciario a Pagar	36.391,80	
Impostos s/ Titulos Sorteados	185.175,90	
Participação dos Portadores de Titulos		
Saldo dos exercicios anteriores, não reclamado	89.082,50	
A distribuir, deste exercicio	1.402.068,10	1.491.150,60
DIVIDENDOS NÃO RECLAMADOS		
Exercicios anteriores	76.680,00	
DIVIDENDOS		
A distribuir aos Acionistas	337.500,00	8.616.828,10
		65.584.251,10
CONTAS DE COMPENSAÇÃO		
Caução da Diretoria	90.000,00	
Titulos Depositados	6.711.600,00	
Financiamentos Hipt. Contratados	6.271.000,00	
Garantias de Emprego	180.100,00	13.252.700,00
		78.836.951,10

São Paulo, 31 de Dezembro de 1945

JOAQUIM BENTO ALVES DE LIMA
Diretor-Presidente

DR. NICOLAU MORAES BARROS
Diretor-Superintendente

DR. ADALBERTO FERREIRA DO VALLE
Diretor e Gerente Geral

MARIO ROSA DE LIMA
Contador-Reg. 7866

CONTA DE LUCROS E PERDAS DE 1.º DE JANEIRO A 31 DE DEZEMBRO DE 1945

DÉBITO

		CR$
COMISSÕES DE COBRANÇA		3.403.138,00
COMISSÕES E DESPESAS DE AQUISIÇÃO		25.241.008,90
DESPESAS GERAIS		3.764.338,50
IMPOSTOS E SEGUROS		8.538.347,30
APOSENTADORIA DOS FUNCIONARIOS — QUOTA DA COMPANHIA		340.493,70
SEGURO DE ACIDENTES DOS FUNCIONARIOS		9.591,70
ORDENADOS, ABONOS E GRATIFICAÇÕES		2.378.480,80
ALUGUERES		411.610,40
TITULOS SORTEADOS		13.182.000,00
TITULOS RESGATADOS		3.524.031,20
DESPESAS C/ ADMINISTRAÇÃO E CONSERVAÇÃO DE IMOVEIS		39.806,20
IMPOSTOS S/ IMOVEIS		36.211,70
COMISSÕES S/ COMPRA E VENDA DE IMOVEIS		173.950,00
RESERVA MATEMATICA NO FIM DO EXERCICIO		53.440.393,50
ASSISTENCIA SOCIAL		68.784,90
INDENIZAÇÕES TRABALHISTAS		516.198,80
RESERVAS PARA RESGATES A LIQUIDAR		
Reserva em 31-12-945	1.751.371,00	
Menos Reserva em 31-12-944	792.068,20	959.302,80
AMORTIZAÇÕES E DEPRECIAÇÕES		
Moveis e Utensilios — 10%		124.461,90
RESERVA DE CAPITAL		
(Decreto-Lei n.º 3.627 — Art. 130)		70.103,40
PARTICIPAÇÃO DOS PORTADORES DE TITULOS		
Distribuição a ser feita aos Portadores dos nossos titulos, com 10 anos de vigor (50% dos lucros)		1.402.068,10
LUCROS DO EXERCICIO, ASSIM APLICADOS:		
Dividendos aos Acionistas	337.500,00	
Reserva Especial	500.000,00	
Reserva p/ Depreciação dos Moveis e Utensilios	564.568,10	1.402.068,10
		119.026.389,50

CRÉDITO

	CR$
MENSALIDADES	68.392.345,00
PREMIOS UNICOS	5.882.450,00
JUROS, ALUGUERES E RENDAS DIVERSAS	2.623.200,20
IMPOSTOS RECUPERADOS S/ TITULOS EMITIDOS, TITULOS SORTEADOS ETC.	8.166.912,60
RESERVA MATEMATICA NO INICIO DO EXERCICIO	33.961.481,70
	119.026.389,50

São Paulo, 31 de Dezembro de 1945

JOAQUIM BENTO ALVES DE LIMA
Diretor-Presidente

DR. NICOLAU MORAES BARROS
Diretor-Superintendente

DR. ADALBERTO FERREIRA DO VALLE
Diretor e Gerente Geral

MARIO ROSA DE LIMA
Contador-Reg. 7866

CERTIFICADO DOS AUDITORES

A ORGANIZAÇÃO NACIONAL DE AUDITORES, pelo seu Diretor e Colaborador infra assinados peritos contadores devidamente habilitados em sua qualidade de revisora da contabilidade da PRUDENCIA CAPITALIZAÇAO, COMPANHIA NACIONAL PARA FAVORECER A ECONOMIA S/A., CERTIFICA que o balanço levantado em 31 de Dezembro de 1945 e que faz parte integrante deste certificado exprime com fidelidade, as contas dessa Companhia na referida data, de acordo com os registros e os documentos examinados.

São Paulo, 28 de Janeiro de 1946.

ORGANIZAÇÃO NACIONAL DE AUDITORES

PEDRO PEDRESCHI
Diretor

ANTONIO BARONE
Colaborador

PARECER DO CONSELHO FISCAL

Os abaixo-assinados, membros do Conselho Fiscal da PRUDENCIA CAPITALIZAÇAO, Companhia Nacional para Favorecer a Economia, em cumprimento ao mandato que lhes foi honrosamente conferido pela Assembléia Geral de Acionistas realizada em 28 de março de 1945, vêm apresentar o seu Parecer sobre as operações da Companhia no exercicio correspondente ao periodo de 1 de janeiro a 31 de dezembro de 1945.

Reunidos, nesta data, na séde social da Companhia, à Rua José Bonifacio, 278, 1.º andar, ehcontraram à sua disposição, para o devido exame, o Relatorio da Diretoria, o Balanço Geral e demais contas e documentos comprobatorios das operações realizadas, tudo referente ao exercicio findo, tendo verificado a exatidão dos lançamentos e a probidade demonstrada em todos os atos de sua gestão pela Diretoria da Companhia. O seu Parecer é de que os referidos documentos devem ser plenamente aprovados pela Assembléia Geral.

Em vista das condições de prosperidade constatadas, através dos documentos examinados, propõem à Assembléia Geral, indo ao encontro da consulta da Diretoria, que o dividendo a ser distribuido pelos senhores Acionistas seja de 15 %.

Não podem os membros do Conselho silenciar a satisfação que experimentaram ao verificar a prosperidade da PRUDENCIA CAPITALIZAÇÃO na parte produtiva, pois apresenta cifras ainda superiores às do exercicio de 1944, que foi de gigantesca progressão, e isso apesar da situação que a Companhia deparou, principalmente no segundo semestre, devido a acontecimentos de ordem politica, mas que derivaram para o ambito comercial e financeiro, com a sua ação perturbadora nos negocios. A boa administração se reflete, em todos os sentidos, na marcha da Organização, e que é motivo de plena satisfação deste Conselho, que aqui deixa registrados os seus aplausos à Diretoria pelo escrupulo com que vem gerindo os bens da Sociedade.

São Paulo, 4 de fevereiro de 1946.

ESAÚ SILVEIRA
MANUEL JUNQUEIRA DE OLIVEIRA
JOÃO ALFREDO DE SOUZA BARROS

ILEGÍVEL

Fique sedutora! REDUZA ESSA GORDURA QUE TANTO A ENFEIA... TOMANDO VINHO CHICO MINEIRO ... NÃO FAZ ... MULTIFARMA ...

DIARIO SOCIAL

ASTRAL DO DIA

Domingo, 24 de março de 1946.

Ha boa radiação para assuntos domesticos. Venus inspira amizade, amor, e arte Favorece diversões e passeios, dá bom gosto, elegancia e sorte na sociedade. A' tarde, Jupiter movimenta apostas, competições e dinheiro.

OS NASCIDOS HOJE — Inteligentes, subtis e ativos, podem lograr otima posição.

HAGA SWAMI.

O PRATO

SOPA BRANCA DO TEXAS

4 batatas, 1 colher de manteiga, 1 chicara de leite, 4 chicaras de caldo, 2 gemas, sal, pimenta. Corte as batatas em pedaços e ponha estes a ferver em agua com sal. Uma vez fervidos e bem escorridos, passe-os, antes que esfriem, pelo amassador. Em seguida deite o purê obtido numa caçarola, acrescentando-lhe 1 colher de manteiga e mexendo-o fortemente com uma colher de madeira, sôbre fogo suave. Adicione-lhe em continuação 4 chicaras de [illegible] sengordurado e deixe a preparação ferver, sempre sôbre fogo suave, durante uns 15 minutos, conservando a caçarola tapada e mexendo seu conteudo de vez em quando. Tempere então a preparação com pimenta e sal (êste ultimo apenas se for necessário) e acrescen-lhe depois uma chicara pequena de leite quente. Deixe-a cozinhar durante mais alguns minutos e retire-a do fogo. Deite então numa sopeira duas gemas ligeiramente batidas e derrame sôbre elas a sopa quente. A parte, corte uns quadradinhos de pão e frite-os em azeite, manteiga ou banha. Uma vez bem tostado, deite êste pão frito na sopa, no momento de servi-la.

A SOBREMESA

DOCINHOS DE NOZES

1 quilo de açucar, 1 litro de leite, 200 gramas de nozes. Ponha a ferver o leite com o açucar. Quando abrir a fervura, acrescente-lhe as nozes limpas e moidas. Ao tomar esta mistura ponto alto, retire-a do calor, bata-a e, quando começar a endurecer, derrame numa travessa bem untada com manteiga, deixando-a esfriar. Uma vez morna, corte os docinhos, dando-lhes a forma que desejar.

Tia Dorothy

ANIVERSARIOS

FAZEM ANOS HOJE:

As senhoras: Hilda Amorim, esposa do sr. José Borges da Fonseca; Gloria Guimarães de Abreu e Silva, esposa do sr. Ariosto de Abreu e Silva; Jovina Fernandes de Barros, esposa do sr. Antonio de Barros Filho; Adalgisa Lima Oliveira, esposa do sr. Simão de Oliveira.

A senhorita: Avani Valente, filha do sr. Antonio da Silva Valente e de sua esposa, sra. Palmira Valente.

Os senhores: Ademar de Oliveira e Silva; dr. Augusto de Freitas; Edson da Silva Ramos; José Lucena Lopes Mendonça; Epaminondas Alves Vieira.

As meninas: Marluce, filha do sr. Francisco Tavares e da sra. Rosa Dias Tavares; Maria, filha do dr. Moacir de Brito Freitas e de sua esposa, sra. Ruth Pais Barreto Freitas.

O menino: Antonio Geraldo, filho do sr. Martinho José Carneiro Campelo, funcionario publico estadual, e esposa, sra. Maria da Conceição de Siqueira Campelo.

CASAMENTOS

Contrataram casamento nesta cidade, o sr. Clovis Militão de Albuquerque e a srta. Edjelma Prysthon Pessoa, filha do sr. Oscar Bezerra Pessoa, funcionario do Tesouro Nacional, e de sua esposa, sra. Maria do Carmo Prysthon Pessoa.

NASCIMENTOS

Na residencia dos avós, á rua do Principe n. 668, nasceu, ontem, a menina Lucia Maria, filha do sr. Luiz Figueiredo Cavalcanti, funcionario publico estadual, e esposa, sra. Alzira da F. [illegible] Cavalcanti.

DIVERSAS

Conforme foi anunciado realizar-se-á na proxima terça-feira, no Grande Hotel, o jantar oferecido por um grupo de amigos e colegas do dr. Orlando Cabral, secretario do Sindicato Medico.

As listas que se acham no Regulador da Marinha e na Padaria Central, em Jaboatão, já contam até agora, com as seguintes assinaturas: dr. Aguinaldo Lins, prof. Geraldo de Andrade, Silvio Marques, Lessa de Andrade, João Rafael de Souza Leão, Carlos Barbosa da Paz Portela, srs. Waldemar Cunha Marques, Joaquim Marinosio Rodrigues Braga, José Carneiro Barros Campelo, Hildebrando de Vasconcelos, Fausto Freire, Diogenes Valois, Manoel Montenegro, José Francisco de Melo, José Rodrigues Neves, Joseph Voelker, José Luiz Barreto, Waldemar Pereira, Hermes Madruga, Hildebrando Canuto, Manoel Santiago, Eufrazio Carneiro, José de Almeida, João Absalão, Augusto Pereira, dr. Jarbas Vasconcelos, Luiz Henriques, Manoel Pascoal, Sebastião Santos, Severino J. Camaroti, Walter Neunschwander, Eduardo Araujo e Odilon Ferreira.

— A Associação Cultural Artistica e Esportiva Brasileira oferecerá aos seus amigos e associados um concerto de piano promovido pelo maestro Rui Barbosa de Moraes, hoje no Colegio Joana d'Arc, á avenida He[illegible]lano Bandeira, no Pina.

— Foi muito cumprimentado, ontem, por motivo do seu aniversario natalicio, o sr. Celio Meira, secretario da interventoria federal.

— Inaugura-se, amanhã, ás 10 horas, na sala 512 do Edificio Ouro Branco, o consultorio da dentista Juraci Mendes Bezerra.

O ato será solene e terá o comparecimento de numerosos amigos e colegas.

— Por motivo do aniversario de seu filho Mario, o sr. Ricardo Ferreira Leite, funcionario municipal, e sua esposa, sra. Antonia Soares Leite, residentes á rua 2 de Julho, em Santo Amaro, receberão hoje as pessoas de suas relações.

— Em sua residencia á rua Chacon n. 223, em Casa Forte, comemora, hoje, o 30.º aniversario de casamento, o sr. José Lopes Pessoa de Vasconcelos, funcionario publico aposentado, e sua esposa, sra. Elizabeth Elsenhut Pessoa de Vasconcelos.

Os filhos do casal mandaram celebrar uma missa em ação de graças na matriz de Casa Forte e, á noite, recepcionará em sua casa os parentes e amigos.

FALECIMENTOS

Na residencia do seu irmão, dr. João Silva Filho, á rua Real da Torre, 255, na Madalena, faleceu no dia 20, o sr. Manoel Bernardo da Silva Chagas.

O extinto que contava 61 anos de idade, era casado com a sra. Maria Olympia e deixou 4 filhos, entre eles o sr. Sebastião, auxiliar da Camisaria Especial e os menores Nelito, Martinha e Raymundo.

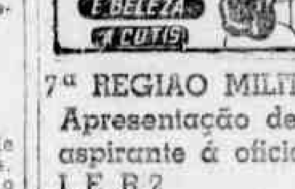

7ª REGIAO MILITAR

Apresentação de aspirante á oficial I. E. R. 2

O Serviço de Intendencia da 7ª Região Militar, solicita a apresentação dos seguintes aspirantes a oficial I. E. R. 2: Alfredo Coutinho de Medeiros Falcão, Geraldo Pereira de Carvalho, Raul de Araujo, Lucilo Temudo de Andrade Lima, Washington Miguel de Morais, Francisco José Alves Pessoa, Antonio Agamenon Ribeiro Calazans, José de Barros Lorena, Antonio Carneiro Estanislau da Costa, Jaime Rocha Ferreira, José Queiroga Cavalcanti, Roberto Marques dos Reis, Deocleciano Otavio de Oliveira, José Tavares Cavalcanti Aluisio de Vasconcelos Pereira, Severino Dias Pereira e Felton Gomes da Silva.

21.ª CIRCUNSCRIÇÃO DE RECRUTAMENTO

Deverão comparecer com a maxima urgencia á 1.ª Secção desta C. C., munidos dos seus documentos militares, e de duas fotografias tamanho 3x4, os seguintes reservistas:

1.ª categoria — Edmundo Pereira da Silva, filho de João Pereira do Nascimento, classe 1914; João Agostinho de Medeiros, filho de Agostinho José de Medeiros, classe de 1917; 2.ª categoria — João Augusto Tavares da Silveira, filho de Salustiano Ferreira da Silveira, classe de 1915.

REQUERIMENTOS DESPACHADOS

Pelo comando da Região:

José Pereira de Souza, pedindo rehabilitação para ingressar na reserva do Exercito: "Indeferido. O requerente poderá, após completar dois anos a partir da data em que foi expulso do 15.º R. I., pleitear sua rehabilitação e consequente inclusão na reserva do Exercito mediante requerimento dirigido ao comandante da 7.ª R. M., instruido com o documento de conduta exigido pelo art. 64 do R. D. E." (Doc. n. 2229/46).

Francisco Andrade Torres, cabo reservista de 1.ª categoria, pedindo reinclusão nas fileiras do Exercito: "Indeferido, por falta de amparo legal." (Doc. n. 2202/46).

Rafael Barbosa, reservista de 1.ª categoria (motorista), pedindo reinclusão nas fileiras do Exercito: "Indeferido, por falta de amparo legal." (Doc. n. 2210/46).

José Campos de Melo, reservista de 1.ª categoria, pedindo reinclusão nas fileiras do Exercito: "Nada há que deferir. O ato de incorporar o voluntario, nos termos do ar. 90, combinado com os arts. 85 e 12, da Lei do Serviço Militar, é da competencia do comandante da unidade em que deseja servir o voluntario." (Doc. n. 3451/46).

Em greve os leprosos

TEREZINA, 23 (Meridional) — Informam de Parnaiba que a população local está alarmada. Entraram em greve os leprosos de Parnaiba e abandonaram o leprosario, estando agora infestando a cidade.

Vida Religiosa

DIA DA IGREJA

24 DE MARÇO — No dia de hoje se comemora São Gabriel.

EPISTOLA (III Reg. 17, 17-24) — Naqueles dias: Adoeceu o filho de uma mulher, mãe de familia, e a enfermidade era tão forte que já não havia nele folego de vida. E disse ela a Elias: Que tenho eu contigo varão de Deus: vieste á minha casa para se me acimares em minha iniquidade e matares meu filho. E disse-lhe Elias: Dá-me cá teu filho. E tomou-o do seu regaço e levando-o ao quarto onde pousava pô-lo sobre sua cama e clamando ao Senhor disse: Senhor Deus meu, até á viuva que, como pode, me sustenta, afliges, matando-lhe seu filho? E estendeu-se sobre o menino três vezes clamando ao Senhor, disse: Senhor meu Deus, rogo-te que volte a alma deste menino ao seu corpo. E o Senhor ouviu a oração de Elias, e a alma do menino voltou ao seu corpo, e reviveu. Tomando Elias o menino, trouxe-o do quarto para a casa de baixo e o entregou a sua mãe, e disse-lhe: Eis ai teu filho vivo. E a mulher disse a Elias: Agora disto conheci que tú és homem de Deus e a palavra de Deus é verdadeira em tua boca.

EVANGELHO (João, 11, 1-45) — Naquele tempo: Estava enfermo um certo chamado Lazaro, de Bethania, da aldeia de Maria, e de Martha sua irmã. (E Maria era a que ungiu ao Senhor com unguento, e com seus cabelos lhe limpou os pés, cujo irmão Lazaro estava enfermo). Enviaram pois suas irmãs a Jesus, dizendo: "Senhor, aquele que amas, está enfermo. E Jesus, ouvindo isto, lhes disse: Esta enfermidade não é para morte, mas para a gloria de Deus para que o filho de Deus por ela seja glorificado. E amava Jesus a Martha e a Maria sua irmã e a Lazaro. Ouvindo pois que estava enfermo ficou-se então ainda dois dias no mesmo lugar. Depois disto disse a seus discipulos: Vamos outra vez á Judéa. Disseram-lhe os discipulos: Mestre, ainda há pouco te procuravam os Judeus apedrejar e tornas para lá? Respondeu Jesus: Não há doze horas no dia? Si alguem anda de dia, não tropeça por quanto vê a luz deste mundo; mas si anda de noite, tropeça, porque não tem luz. Isto falou e disse-lhes depois: Lazaro, nosso amigo, dorme, mas eu vou despertá-lo do sono. Disseram, pois, seus discipulos: Senhor si dorme, será salvo. Mas Jesus falava de sua morte e eles cuidaram que falava do repouso do sono. Então, pois, lhes disse Jesus claramente: Lazaro é morto; e folgo, que lá não estivesse, por amor de vós outros, para que creiais: porém vamos ter com ele. E disse Thomé, chamado o Didymo aos discipulos: Vamos, nós tambem, para que morramos com ele. Vindo, pois, Jesus achou que já havia quatro dias estava na sepultura. (E Bethania estava perto de Jerusalem cousa de quinze estadios. E muitos dos Judeus tinham vindo a Martha e a Maria e consolá-las da morte de seu irmão. Ouvindo, pois, Martha, que Jesus vinha, saiu-lhe ao encontro; porém Maria ficou sentada em casa. E disse Martha a Jesus: Senhor, si tu estiveras aqui, não morrera meu irmão. Porém tambem sei agora que tudo quanto pedires a Deus, Deus t'o dará. Disse-lhe Jesus: Teu irmão ha de ressuscitar. Disse-lhe Martha: Eu sei que há de ressuscitar na ressurreição do ultimo dia. Disse-lhe Jesus: Eu sou a ressurreição, e a vida: quem crê em mim, há de viver, ainda que esteja morto; e todo aquele que vive e crê em mim não há de morrer para sempre. Crês isto? Disse-lhe ela: Sim, Senhor, eu tenho crido, que tú és o Cristo, o Filho de Deus vivo, que a este mun-

(Conclúe na 8.ª página)

Cortebert

Repartições Federais

TELEGRAFOS E CORREIOS

Está convidado a comparecer ao Serviço de Comunicações da Diretoria Regional dos Correios e Telegrafos de Pernambuco, a fim de tratar de assunto do seu interesse, o sr. José Marques da Luz.

— Estão sendo convidadas a comparecer á Secção de Pessoal da Diretoria Regional dos Correios e Telegrafos deste Estado, para tratar de assunto que lhes interessa, as seguintes pessoas: Hamilton Correia da Silva, Nestor Alves Correia e Severino Farias Lins Carvalho.

CORREIOS E TELEGRAFOS

— Estão sendo convidados a comparecer á secretaria da Diretoria Regional dos Correios e Telegrafos, os srs. Ismael Tenorio de Melo, Iraci Tenorio de Melo; Expedito Meira Conceição, Neide Mesquita Torres da Silva e Cleofas Bernardo de Souza, no expediente de 11 ás 17 horas, a fim de que seja tratado assunto de seu interesse.

DR. BARRETO LINS
Clinica de molestias dos olhos
Antigo assistente dos Hospitais de Viena (Austria), (Clinica do Prof. Dr. Fucks) e dos Hospitais de Paris, (Clinica do Prof. Dr. F. Terrien)
De 9 ás 12 e de 13 1/2 ás 17 1/2
Rua Nova, 356 - 1.º andar

Associações

ASSOCIAÇÃO DOS RETALHISTAS

A Retalhista esteve reunida a 19 do corrente, em sua séde social, á rua Duque de Caxias n. 275, 1.º andar, desta cidade.

Presidiu a sessão o sr. Gentil Caldas Gomes. Estiveram presentes os diretores Apolinario de Azevedo, José Alves da Silva, José Mendonça da Cruz Moura e Graciliano do Amorim Lima.

Lida e aprovada a ata da sessão anterior, foi pelo presidente anunciada a ordem do dia.

Dentre os assuntos tratados, figuraram o relativo á Semana Inglesa e ao fechamento do comercio para almoço. Esses temas, aliás, foram discutidos a 21 do corrente, em reunião coletiva na Prefeitura desta capital, presidida pelo sr. Pelopidas Silveira, prefeito da capital.

A Retalhista fez-se representar pelo seu presidente, tesoureiro e consultor juridico e sustentou coerentemente os pontos de vista que sempre defendeu a bem da classe dos varejistas do Estado.

TUBERCULOSE ASMA BRONQUITES — PNEUMOTORAX
DR. MOACIR DOS ANJOS
PULMÕES - BRONQUIOS - PLEURAS
RAIOS X RADIOSCOPIA E RADIOGRAFIA EM DOMICILIO — 30° RADIOLOGIA ESPECIALIZADA DE PULMÃO
ULTRA-VIOLETA ONDAS-CURTAS - INFRA-VERMELHOS
EDIFICIO SLOPER 1°. DAS 14½ ÁS 17½. AOS SABADOS, DAS 9½ ÁS 11½ — RESIDENCIA: RUA DOS NAVEGANTES 1449

ILEGÍVEL

● Aveia Quaker para as crianças? Sim, minha senhora, não há nada melhor para fortalecer e dar energia a seus filhos. Quaker Oats é a aveia mais pura... saudável e super-nutritiva. Compre uma lata de Aveia Quaker hoje mesmo.
INSISTA NA LEGITIMA AVEIA QUAKER
Procure a figura do Quaker na lata

Comércio e Finanças

MERCADO DE CAMBIO

Funcionou, ontem, em posição estável, sendo afixadas, pela carteira competente do Banco do Brasil, as seguintes taxas:

OFICIAL

LIVRE

A' VISTA

Compra

£ Cr$ 66,495 — 77,779.
U$S Cr$ 16,50 — 19,30.
Esc. Cr$ 0,6707 — 0,7846.
P. Chileno Cr$ 0,5323 — 0,6226.
F. S. Cr$ 3,8551 — 4,5094.
C. Sueca Cr$ 3,9356 — 4,6035.

BANCARIO

LIVRE

£ Cr$ 81,003.
U$S Cr$ 20,10.
Pts. Cr$ 1,8356.
Esc. Cr$ 0,8171.
Marcos Livres Cr$ 0,6431.
F. S. Cr$ 4,7774.
Corôa Sueca Cr$ 4,8447.

LIVRE-DINHEIRO

Nota — **Bonificações:**

Prazo de entrega — Compra — Até 180 dias sem diferença além de 180 dias, 4% a.a. pelo prazo que exceder — Venda 6% a.a. pelo prazo de entrega, além de 5 dias (Suspensa provisoriamente).

Comp. **Prazo das Letras** — 6% a.a. sôbre a taxa base.

Venda — **Prazo das Letras** — Só emitiremos letras á vista.

Ouro — Cr$ 22,70.

Transito de cobertura — Consultar o enc. de câmbio.

PAUTA SEMANAL DAS MERCADORIAS

Semana de 25 a 30 de março de 1946:

Aguardente de cachaça, litro	Cr$	2,00
Alcool puro, litro	Cr$	2,05
Alcool desnaturado — litro	Cr$	1,60
Algodão em pluma ou em rama (Sertão), quilo	Cr$	6,20
Algodão em pluma (Mata), quilo	Cr$	6,13
Açucar refinado primeira, quilo	Cr$	2,20
Açucar Cristal, quilo	Cr$	1,94
Açucar usina, quilo	Cr$	2,34
Açucar demarara — quilo	Cr$	1,76
Açucar branco, quilo	Cr$	1,20
Açucar somenos, quilo	Cr$	1,68
Açucar, 3.º jato, quilo	Cr$	1,68
Açucar mascavado — quilo	Cr$	1,46
Arroz pilado, quilo	Cr$	1,80
Bagas de mamona, quilo	Cr$	1,33
Borracha de mangabeira, quilo	Cr$	3,00
Borracha de maniçoba, quilo	Cr$	3,00
Cacáu, quilo	Cr$	2,70
Café em caroço, quilo	Cr$	3,75
Caroço de algodão quilo	Cr$	0,61
Cêra de Carnauba quilo	Cr$	15,00
Côcos descascados	Cr$	1,20
Couros secos espichados, quilo	Cr$	12,00
Couros secos salgados, quilo	Cr$	10,00
Couros verdes salmourados, quilo	Cr$	5,50
Farinha de mandioca, quilo	Cr$	0,95
Fecula de mandioca, quilo	Cr$	0,23
Feijão, quilo	Cr$	2,08
Fibra de caroá, quilo	Cr$	[illegible],10
Milho, quilo	Cr$	0,[illegible]5
Oleo de caroço de Algodão refinado — quilo	Cr$	2,00
Oleo de caroço de algodão cru' quilo	Cr$	1,30
Oleo de mamona — quilo	Cr$	1,40
Peles de cabra, quilo	Cr$	14,2[illegible]
Peles de carneiro — quilo	Cr$	17,25

Os demais produtos acham-se na pauta geral.

COTAÇÃO DE GENEROS

São as seguintes as cotações oficiais dos generos, afixadas pela "Camara Sindical dos Corretores de Pernambuco":

Açucar:		
Refinado, 1.º, saco de 60 quilos	Cr$	116,00
Usina de 1º saco de 60 quilos	Cr$	120,00
Cristal — saco de 30 quilos	Cr$	106,00
Demerara, saco de 60 quilos	Cr$	95,00
3º jato, saco de 60 quilos	Cr$	90,00
Somenos, 15 quilos	Cr$	25,[illegible]
Mascavo, 15 quilos	Cr$	22,00
Alcool:		
Puro, 42º — litro	Cr$	1,60
Algodão:		
Sertão (tipo 5), 15 quilos	Cr$	8[illegible],00
Sertão (tipo 4) 15 quilos	Cr$	100,00
Mata (tipo 5) 15 quilos	Cr$	80,00
Mata (tipo 4) 15 quilos	Cr$	[illegible],00
Bagas de Mamona, 15 quilos, Cr$ 18,25 a	Cr$	18,75
Café em caroço — 15 quilos, Cr$ 55,00 a	Cr$	57,50
Caroço de algodão, 15 quilos, 7,50 a	Cr$	8,00
Couros secos espichados, quilo	Cr$	12,00
Couros secos salgados, quilo	Cr$	10,00
Couros verdes salmourados, quilo	Cr$	5,50
Farinha de Mandioca saco de 60 quilos — Cr$ 45,00 a	Cr$	50,00
Feijão preto, saco de 30 quilos — Cr$ 70,00 a	Cr$	85,00
Feijão Mulatinho, saco de 60 quilos — Cr$ 85,00 a	Cr$	95,00
Fibra de Caroá, quilo	Cr$	3,70
Milho, saco de 60 quilos, Cr$ 40,00 a	Cr$	42,00
Peles de cabra, quilo Cr$ 11,00 a	Cr$	12,00
quilo, Cr$ 16,00 a	Cr$	17,00

Faleceu o jurista Mendes Pimentel

RIO, 23 (Meridional) — Faleceu, ontem, em sua residencia, o sr. Alvaro Mendes Pimentel, uma das mais brilhantes figuras dos circulos juridicos brasileiros.

O extinto nasceu em Barbacena a 4 de agosto de 1955. Foi secretario da legação brasileira em Bogotá e Santiago do Chile e, posteriormente, promotor em Entrerios e Lafaiete, Estado de Minas Gerais. Fundou e dirigiu, durante algum tempo, o jornal **Estado de Minas**, hoje incorporado á cadeia dos **Diarios Associados**.

Colaborador de diversas revistas juridicas, publicou varios trabalhos sobre direito. Membro do Conselho Deliberativo de Belo Horizonte, bem assim da Ordem e do Instituto dos Advogados, era Mendes Pimentel um conhecido jurisconsulto e advogado de largo prestigio no forum desta capital. Era o extinto casado com a sra. Cyemara Vilela Mendes Pimentel e deixa quatro filhos.

O corpo de Mendes Pimentel será sepultado no cemiterio São João Batista, hoje.

Dr. Tubal Valença
OCULISTA
De regresso de sua viagem de estudos a Montevideo e Buenos Aires, reassumiu seu serviço clinico.
Consult. — R. Imperatriz, 179 - 1.º. Consult. — 10 ás 12, 16 ás 18 horas. Fone: 2.3.7.5.
Resid. — José Osorio, 213 — Fone: 26.567

MOVELARIA CARIOCA
BORTMAN, NASLAVSKY & CIA.
Rua da Imperatriz 182 — Fone, 2659 — End. Tel. "MOVEIS"
— FILIAIS —
A NOVA EXPOSIÇÃO — Rua da Imperatriz, 179
Filial da Movelaria Carioca — Rua da Imperatriz, 118-Fone, 2493
Móveis MAIDA do Paraná
Depositarios e vendedores exclusivos para o Estado de Pernambuco das Poltronas para Cinema. Móveis para escritório, inclusive arquivo de madeira (modêlo aço) Carteiras Escolares marca CIMO e tambem dos afamados pianos "ESSENFELDER"

Ha um seculo

Quarta-feira, o DIARIO DE PERNAMBUCO não circulou no dia 25 de março de 1846.

Dr. Gabriel Dourado
DENTISTA
Dentaduras completas. Eficiencia garantida nos casos mais dificeis. Av. José Rufino, 1244. Ponto de secção de Areias. Exp de 8 ás 11, diariamente.

Emile Herriot visitará o Brasil

RIO, 23 (Meridional) — A convite do Ministerio do Exterior, visitará o Brasil, em junho vindouro, o sr. Emile Henriot, membro da Academia de Letras da França, que fará aqui uma série de conferencias literarias.

Dr. Luiz Cavalcanti
OCULISTA
Tratamento e operações dos olhos
Praça da Independencia, 204 (Aranha-céu da Pracinha)

PLANTÃO DE FARMACIAS

Estarão hoje de plantão, as seguintes farmacias:

Recife — **Maritima**; Santo Antonio — **Vilaça e Rangel**; Boa Vista — **S. Ferreira**; Soledade — **Soledade**; Afogados — **S. Vida**; São José — **Imperial e São José**; Areias — **C. Vermelha**; Pina — **Pina**; Tegipió — **N. S. das Dores**; Casa Amarela — **Arraial**; Tamarineira — **Oriente**; Poço — **Poço**; Torre — **Torre**; Madalena — **Galeno**; Zumbi — **Caldas**; Caxangá — **Sanitaria**; Hipodromo — **Ferreira**; Campo Grande — **J. Lobo**; Encruzilhada — **Toscano**; Arruda — **Arruda**; Agua Fria — **Protetora**; Fundão — **Modelo**; Pombal — **Lobo**; Sto. Amaro — **Sto. Amaro**.

DR. SYLVIO CALDAS
Clinica de Ouvido, Nariz e Garganta
Cons. Rua da Imperatriz n.º 218, de 10 ás 12 e de 15 ás 18 horas. Res.: Rua Joaquim Nabuco, n.º 279.

No Rio o secretario do Ministerio do Exterior espanhol

RIO, 23 (Meridional) — Procedente de Madrid, chegou aqui o sr. Tomas Saner, secretario geral do Ministerio do Exterior da Espanha, que vai a Buenos Aires visitar o seu sogro, sr. Alonso Viguella, que se encontra seriamente enfermo.

DR. JOSÉ LIMA
CLINICA DE CRIANÇAS
Imperatriz, 211 — 1.º and. De 10 ás 14 e de 15 ás 18 horas
Resid.: Rua 24 de Junho, 178 Campo Grande

Cortebert

Dr. Altino Ventura
OCULISTA
R. Martins Junior, 53 (terreo) Do 10 ás 12 e 15 ás 18 hs.

TELEGRAMAS RETIDOS

Acham-se retidos na **Western Telegraph** os seguintes telegramas: Marinha Gloria, 15; Hilario Cunha para David rua Nova 310, 2.º andar; Farid; Popular; Pretextilia; Magnolia e Charalfe.

DR. SIMÃO FOIGEL
Especialista do H. Pedro II
Doenças da Pele e Sifilis
Consultorio: Rua Nova, 242-1

Gripado o general Góes Monteiro

RIO, 23 (Meridional) — O general Gois Monteiro está enfermo, atacado de forte gripe. O ministro da Guerra não saiu do leito hoje, deixando de despachar, assim, no Ministerio.

DR. BERILO PERNAMBUCANO
Clinica das doenças genito-urinárias
CISTOSCOPIAS - URETROSCOPIAS - ONDAS CURTAS
R. Nova, 362, 1º and, Fone 6076

Seguirá para Haia o ministro Filadelfo Azevedo

RIO, 23 (Meridional) — Seguirá amanhã para Haia, onde vai assumir as suas funções de juiz da Corte Internacional de Justiça, o ministro Filadelfo de Azevedo, que viajará em companhia de sua familia.

Dr. Geraldo de Andrade
DOENÇAS INTERNAS
Ed. Banco Aux. do Comercio 11 ás 12; 15 ás 18 hs.

Execução da Semana Inglesa

RIO, 23 (Meridional) — Informa-se que o prefeito desta capital não abrirá mais exceções para o funcionamento do comercio neste sabado. Será rigorosamente fiscalizada a execução da semana inglesa.

CLINICA ESPECIALISADA
Dr. Gonçalves Fernandes
Docente Livre de Clinica Psiquiatrica da Escola de Medicina e Cirurgia do Rio.
ANGUSTIA, OBSESSÕES, FOBIAS
Distúrbios Nervosos e da SEXUALIDADE
Desajustamentos da Criança e do Adulto.
Psicoterapia Analitica nos casos indicados.
ELETROCHOQUE, ELETROTERMIA e ELETRORADIAÇÃO, ONDAS CURTAS, FEBRE ARTIFICIAL.
R. Conde da Boa Vista, 629, das 15 ás 18 horas — RECIFE

MUNDO DE LUZ E SOM

CARTAZ DO DIA

ART — Hoje — "Os 3 mosqueteiros", com Paul Lukas.

Amanhã — "Caidos do ceu", com Nelma Costa.

TRIANON — Hoje e amanhã — Os amores de Suzana", com Joan Fontaine.

PARQUE — Hoje: "Conflitos d'alma", com Humphrey Boggard.

Amanhã — "Olhos travessos com June Harver.

MODERNO — Hoje — "Andy Hardy prefere as louras" com Mickey Rooney.

Amanhã — "Duas garotas e um marujo", com Van Johnson.

ROIAL — Hoje — "Viajando rumo ao perigo", documentario.

Amanhã — "Panico na Birmania"

POLITEAMA — Hoje e amanhã — "Intermezzo", com Ingrid Bergman e Leslie Howard.

BOA VISTA — Hoje e amanhã — "A canção do deserto", com Dennis Morgan

TORRE — Hoje e amanhã — "Por quem os sinos dobram" com Ingrid Bergman e Gary Cooper

IDEAL — Hoje e amanhã — "Capitão Blood", com Errol Flynn.

ELDORADO — Hoje e amanhã — "Passagem para Marselha", com Humphrey Bogart.

REAL — Hoje e amanhã — "Idilio em dó-ré-mi", com Judy Garland.

ESPINHEIRENSE — Hoje e amanhã — "Melodias da America com José Mojica.

ENCRUZILHADA — Na matinée — "Aventura da meia noite" a comedia "Eu & Cia", com o Gordo e o Magro e a 5ª serie de "Valentes da guarda".

Na soirée e amanhã — Feitiço", com Lon Chaney

S. JOSE' — Na matinée — "Pista de fogo", e a 4ª serie de Valentes da guarda"

Na soirée e amanhã — "Atire a primeira pedra", com Marlene Dietrich

CASA AMARELA — Hoje "Um mergulho no inferno" com Tyrone Power

IMPERIO — Hoje e amanhã — "Não [illegible] chorar", com Grande Otelo

CORDEIRO — Hoje e amanhã — "Pistoleiros sem pistolas", com Abbott e Costello.

S. JOÃO — Hoje e amanhã — "E a vida continua".

EDEN — Hoje e amanhã — "Alta malandragem", com Abbott e Costello.

STO. AMARO — Hoje e amanhã — "Fruta cubiçada", com Diana Barrymore.

GLORIA — Hoje e amanhã — "Minha secretaria brasileira", com Carmen Miranda e Betty Grable.

INTESTINOS, RETO e ANUS
Dr. José de Morais
Schistosomose, amebiase e outras protozooses
Tratamento das hemorroidas internas sem operação. Sigismundo Gonçalves, 113-1.º Telef. 6323

COMISSAO DE ESTUDO DO LEITE

Teve lugar no dia 22 do corrente, mais uma reunião da Comissão de Estudo do Leite.

Inicialmente se tomou conhecimento de um oficio da Cooperativa de Laticinios, em resposta ao pedido de informações que lhe havia sido feito pela Comissão. Verificado estar incompleta a resposta, foi feita a reiteração do pedido de informação por intermedio da ge[illegible]cia da Cooperativa.

Foi lido e aprovado o parecer do sr. Gervasio Melquiades, sobre o memorial da Cooperativa referente aos preços do leite de consumo e o de entrega, pelo produtor á Cooperativa.

A Comissão, de acordo com o parecer aprovado, reconheceu a necessidade de uma melhor remuneração, principalmente ao produtor. A alta nos preços da forragens, do gado, dos locais e da mão de obra, justifica plenamente essa majoração. Para comparação, foram tomados os preços do farelo do caroço de algodão e da mandioca, uma vez que as demais forragens concentradas, habitualmente usadas não existem atualmente no comercio. Os preços das duas forragens aludidas, passaram, em apenas 5 meses, de Cr$ 0,30 e Cr$ 0,25, para Cr$ 0,80 e Cr$ 0,60, respectivamente.

Dada, porém a necessidade de outros elementos indispensaveis a um estudo mais preciso sobre o custo da produção, ficou resolvido que se procedesse, com urgencia, a um inquerito sobre as condições economicas de produção nas vacarias que fornecem leite á cidade.

A Comissão, tendo em vista a desenfreada especulação no preço do leite em natureza, determinou que a Cooperativa de Laticinios se incumbisse, tambem, da distribuição do leite cru, empregando, para tal fim, veiculos apropriados e perfeitamente identificaveis. O preço do leite terá de ser aposto em lugar e caracteres bem visiveis, de forma a não permitir qualquer majoração por parte do distribuidor. O preço do leite cru será o mesmo fixado para o leite pasteurizado.

Com referencia á fiscalização, foi deliberado que a mesma seja intensificada, colaborando junto ao D. S. P., a Diretoria da Produção Animal e a Coopeartiva de Laticinios, as quais porão funcionarios seus á disposição do aludido Departamento.

Foi acertado um programa de malhoramentos nas condições dos entrepostos e dos veiculos de distribuição da Cooperativa, ficando resolvido que essa ultima deverá apresentar um programa mensal para os aludidos melhoramentos, na proxima reunião da C. E. L.

Dr. Gerson Barbalho
Cirurgião dentista
Trabalhos em Acrilicose, restaurações, bridgs sem coroas e chapas de justa posição.
Diatermia — Raios infra-vermelho e ultra-violeta.
LABORATORIO DE PROTESE (anexo)
Rua Duque de Caxias, 201, 2º andar — Fone 6934
(Junto á praça da Independencia)

Atropelada a neta do senador Melo Viana

BELO HORIZONTE, 23 (Meridional) — Foi atropelada, na tarde de ontem, por um caminhão, a menina Lucia, de 10 anos de idade, filha do sr. Jaime Werneck e esposa, sra. Walfrida Melo Werneck. A pequena é neta do senador Melo Viana, presidente da Assembléia Constituinte.

Tumores e Ulceras Malignas
Tratamento pelo RADIUM, sem operação
DR. CALDAS EIVAR
Rua Nova, 371. Fone, 28.518

Recusam-se a descarregar os navios espanhóis

RIO, 23 (Meridional) — Os trabalhadores da estiva do porto de Santos vêm-se recusando a descarregar a carga dos navios espanhois, como manifestação de desagravo ao governo de Franco.

Sobre essa situação, o diretor do Departamento Nacional do Trabalho, sr. Astolfo Serra, forneceu uma nota á imprensa.

HEMORROIDAS — Cura garantida sem operação e sem dôr. Doenças da Uretra, Prostata, Bexiga, Rins, Recto e Anus
DR. ALBERTO CAMPOS
Cons.: Rua do Hospicio 149, 1.º — Das 3 ás 5
Pela manhã na Casa de Saúde Santa Inês — Telef 28967
Residencia: Rua 12 de Outubro 25. Aflitos

CLINICA DE GINECOLOGIA E OBSTETRICIA
DR. THOMÉ DIAS SOBRINHO
Com viagens de estudo e curso de aperfeiçoamento no Rio de Janeiro e S. Paulo
Assistencia á gestação, no parto e suas complicações. Ondas curtas. Raio ultra-violeta
Rua da Concordia, 190 — Fone 7102.
Resid. — Paisandú, 735 — Fone 2289.

JOALHERIA
"AO ANEL DE OURO"
JOIAS — BRILHANTES — ANEIS DE GRAU — RELOGIOS DE PRECISAO E ARTIGOS PARA PRESENTE
— Rua Sigismundo Gonçalves, 113 —
Fone: 6389 — RECIFE
ONDE V. S. PODERA ESCOLHER A SUA CANETA
Parker VACUMATIC

NO ESTADIO DA ILHA DO RETIRO

Sob a arbitragem de Carlos Godinho jogarão, hoje, o America e o Ipiranga

Verdadeiro desfile de valores numa luta de grande atração

ESTRÉIA DE ESTANDISLAU NO CONJUNTO BAHIANO – O VICE-CAMPEÃO NÃO CONTARÁ COM JULINHO – AUTENTICOS CRACKS DA PELOTA NO INTER-ESTADUAL DE HOJE – QUADROS PROVAVEIS

No estadio da Ilha do Retiro teremos, dentro de poucas horas, mais uma interessante peleja inter-estadual, em prosseguimento á temporada bahiana que ora realiza no Recife o **Ipiranga**. Será adversario dos **canarios** o excelente conjunto do **America**, vice-campeão pernambucano de 1945 e uma das representações mais perfeitas do norte. Esta é a terceira vez que os **periquitos** vão enfrentar os auri-negros. A primeira luta foi realizada no dia 27 de março de 1940, nesta capital, registrando-se um empate de 4x4. Veio o segundo encontro, em 15 de março de 1945, na Cidade do Salvador, triunfando o **America** por 3x1. Finalmente, no dia 16 de fevereiro ultimo, ainda na capital bahiana, capitulou o **America** por 4x1.

Com uma vitoria, uma derrota e um empate para cada bando, espera-se que esta tarde os 22 peleiantes empreguem todos os esforços em busca de uma vantagem na historia da interessante peleja. Os pernambucanos irão ao gramado com as honras de favoritos, pois diante das ultimas exibições dos visitantes ninguem acreditá que o melhor conjunto da cidade venha render-se. Mas em futebol não há logica. Portanto, olhamos o **Ipiranga** como um adversario de grandes possibilidades, capacitado a conseguir ampla rehabilitação e confirmar os 4x1 de fevereiro ultimo.

EXCELENTES VALORES EM AÇÃO

O publico terá oportunidade de assistir mais um desfile de grandes jogadores. No duel, que será mantido entre americanos e ipiranguenses, teremos em revista um punhado de excelentes **cracks**, autenticos professores da pelota. A figura mais aguardada no predio de logo mais será a de Estandislau, meia esquerda do **Ipiranga**, que jogará pela primeira vez na atual temporada. Os visitantes ainda nos apresentarão o **bailarino** Jaime, o extrema Elias, o medio Joel e o zagueiro Helio Brasil como elementos de absoluta expressão. Embora sem demonstrar um perfeito jogo de conjunto os **canarios** não chegaram a decepcionar pois o maior realce do seu quadro reside nos valores individuais. Quem não gostará de apreciar as exibições de um Gregorio, um Cacuá, um Bonfim e um Lizalvaro?

A equipe americana formará em campo com os seus profissionais de sempre. Nenhum reforço estranho. Jogará o **America** com os seus proprios elementos e se perder não terá decepcionado, pois jogará contra uma equipe onde aparecem expressivos valores do futebol da Bahia. Na equipe pernambucana surgem em primeiro plano o arqueiro Leça, o medio Pedrinho e os atacantes Zezinho, Djalma e Edgard. São figuras que podem aparecer com destaque em qualquer quadro do país. Lucas, Galego, Capuco, Arnaldo e Valdeque são elementos que bem conhecem a arte de manejar a pelota. Em conjunto eles formam uma equipe que tem merecido os maiores elogios da critica esportiva de todo o norte.

QUADROS PROVAVEIS

Para o inter-estadual de hoje, no estadio da Ilha do Retiro, **America** e **Ipiranga** apresentarão os seguintes quadros:

AMERICA — Tecnico: Barbosa — Jogadores: Leça — Galego — Lucas — Pedrinho — Capuco — Arnaldo — Janjoca — Zezinho — Djalma — Edgar — Valdeque.

IPIRANGA — Tecnico: Weeber. Jogadores: Bonfim — Gregorio — Helio — Catita — Joel — Raimundo — Cacuá — Jaime — Caçaçau — Estandislau — Elias.

O quadro do **America** não contará com colaboração de Julinho por ter aquele jogador sofrido uma contusão na perna, estando impossibilitado de jogar.

CARLOS GODINHO APITARA'

A peleja **America x Ipiranga** será dirigida pelo competente arbitro e jornalista bahiano, sr. Carlos Godinho, diretor do Departamento de Arbitros da Federação Bahiana de Desportos Terrestres. A presença do conhecido mediador bahiano no estadio da Ilha do Retiro pode ser considerada como uma das principais atrações do prelio de hoje. Godinho apitará para atender a um pedido especial da diretoria do **America**. Até ás ultimas horas de ontem, relutou em aceitar o convite, terminando por ceder, diante da insistencia dos proceres americanos. Godinho foi o melhor juiz do campeonato bahiano de 1945, aparecendo nos gramados da **boa terra** como o juiz numero um.

OTIMA OPORTUNIDADE

Vende-se em Timbaúba uma padaria mecanizado com forno moderno e prédio proprio no melhor ponto da cidade em amplo salão para outros negocios.

A tratar na rua do Principe 120, nesta cidade ou em Timbaúba á Praça Carlos Lyra 42.

O seu desejo seria sempre servir bem...

MAS... o cérebro cansado, snr. condutor?!!

Nestes dias de transportes dificeis, snr. condutor, a sua pericia tem sido posta á prova. No trabalho diário, com os veiculos superlotados, todos compreendem a sua luta, o seu esfôrço para atender ás exigências do serviço, fazendo-se digno com o seu trabalho.

Mas... se o snr. se atrasa na cobrança, esquece os trocos, perde o dinheiro e a paciência deante dos protestos de passageiros exigentes, não perca mais tempo, porque deixar passar a oportunidade chegada tornará terrivel seu trabalho.

É hora de combater o cérebro cansado, que é o inimigo que o joga em conflito com passageiros tambem nervosos. MUSCOTONICO será em qualquer ocasião o fortificante indicado, porque a sua admiravel composição torna-o indispensavel ao rejuvenescimento das energias perdidas, um tônico do cérebro, nervos e músculos.

Use, hoje e sempre, MUSCOTONICO, — encontrado em tôdas as farmácias do Brasil.

Muscotônico

O melhor fortificante para todas as idades
Tonico dos Nervos - Cérebro - Musculos

Fabricantes: Laboratorio Vitoria Ltda. - Recife

- Org. Norte-Brasileiro -

Proteja o encanto natural do seu rosto contra as manchas e sardas!

Dê ao «charme» da sua pele a proteção do LEITE DE COLONIA!

Se aparecem, agora, manchas, sardas e espinhas em sua pele, não procure disfarçá-las com artifícios em exagero. Trate acertadamente essas imperfeições com Leite de Colonia. Além de corrigir manchas, sardas, cravos, espinhas e outras erupções da cutis, Leite de Colonia é ainda esplêndido fixador do pó de arroz. Leite de Colonia protege... limpa... alveja e amacia a pele. Use-o duas vezes ao dia para defender e conservar o "charme" natural do seu rosto.

Leite de Colonia

Cortébert

LABORATORIO DE ANALISES MEDICAS E HISTOPATOLOGIA
Drs. Humberto Menezes e Murilo Guedes
Av. 10 Novembro n. 50 Edif. Seguradora Ind. Com. 2.º andar — Sala 212

Sabonete PROTECTOR
O melhor defensor da Saúde

Sonho das Ninfas
Ótimo Sabonete

DOENÇAS DAS VIAS URINARIAS — ENDOSCOPIA RADIUMTERAPIA — OPERAÇÕES
DR. MIGUEL BORGES
— ESPECIALISTA —
Diagnostico e tratamento das doenças da Uretra, Prostata, Vesicula seminal, Bexiga, Rins. Impotencia — Esterilidade. Tratamento em hora marcada. Consultas 10 ás 12 e 14 ás 18 horas.
Consultorio: R. Sig. Gonçalves, 91 - 4.º andar (Edificio Sul America)
Residencia — Rua do Socego 53 — Boa Vista

SINDICATO DOS PROFESSORES SECUNDARIOS DE PERNAMBUCO

Na conformidade da legislação vigente, ficam convidados pelo presente, os srs. diretores de estabelecimentos de ensino secundario de Pernambuco, a recolher, em nome deste Sindicato, ás agencias do Banco do Brasil, o imposto sindical descontado de seus empregados, consistindo na importancia correspondente á remuneração de um dia de trabalho.

De acordo com o § 3.º do art. 582 da Consolidação das Leis do Trabalho, deverá o referido recolhimento ser efetuado no decorrer do proximo mês de abril, findo o qual, será aplicada a multa de 10%.

As guias de recolhimento acham-se á disposição dos interessados em nossa séde provisoria, na Escola Normal Pinto Junior, onde poderão ser tambem prestadas quaisquer informações.

Recife, 18 de Março de 1946.
Amaro Quintas
Presidente

DR. F. HENRIQUE NASCIMENTO
Glandulas de secreção interna — Tratamento especializado de impotencia sexual
CONS.: Imperatriz 28-1.º

O sr. Harriman substituirá o emb. Winant

WASHINGTON, 23 (U. P.) — A Casa Branca anunciou que o sr. Haverril Harriman substituirá o sr. John Winant, como embaixador dos Estados Unidos em Londres.

FRAQUEZA DO PULMÃO - TOSSE - BRONQUITE
LYPOGENOL
O SANTO REMÉDIO
LABORATORIO MONTENEGRO - RECIFE

Dr. JOSÉ REGO VIEIRA
Pele — Sifilis e Venéreas
Cons.: Imperatriz, 89, 1.º
Residência: Aragão, 108

INTESTINO - RETO E ANUS - CIRURGIA GERAL
DR. SALOMÃO KELNER
Cancer e fistulas do anus e reto. Retite. Hemorroide sem operação. Aparelhagem especializada
Cons. Ed. SLOPER — Sala 24 - 2.º — Tel. 6976

Não ha mais chic..

UNIVERSAL Genève
RELOGIOS E CRONÓGRAFOS DE PRECISÃO
UNICOS DEPOSITARIOS
JOALHARIA REGULADOR DA MARINHA
RUA NOVA, 223

CASA DE SAÚDE SANTA INÊS
Sob a direção do PROF. ROMERO MARQUES e DRS. ALBERTO CAMPOS e SYLVIO MARQUES
Instalações completas para alta cirurgia
Diarias de Cr$ 20,00 a Cr$ 50,00
Rua Benfica, 240 — Telef. 28067

Cortébert

DR. PAULO BORBA
ASS. DA FAC. MEDICINA E HOSP. CENTENARIO CURSO APERF. EM SÃO PAULO
Consultorio: Rua Duque de Caxias, 204 — 4.º andar — Das 11 ás 12 e 16 ás 18 horas. Residencia: Rua Silva Ramos 51 — Derby — Tel. 28558
Clinica médica - Coração. Vasos. Estômago. Figado e intestinos. Doenças da Nutrição e das Glandulas de Secreção interna

TERRENOS — CASAS POPULARES
A IMOBILIARIA DO NORDESTE LTDA., á Rua Paulino Camara n.º 51, 1.º, está vendendo lotes para casas populares, nos bairros de Afogados, Giquiá, Prado, a prazos longos e prestações modicas ao alcance de todos.

ULCERAÇÕES QUEIMADURAS
GRANADERMA GRANADO
POMADA VITAMINADA COM SULFANILAMIDA

Dr. Helio Codeceira
Especialidade: doenças internas, nervosas e mentais
Comunica a seus amigos e clientes que transferiu o seu consultorio para o Edificio Sulacap, salas 105 e 106, 1.º andar, onde continuará a dar consultas das 14 ás 16 horas, diariamente.

CATTLEYA
Sabonete Superfino

Tendes FERIDAS, ESPINHAS MANCHAS, ECZEMAS, REUMATISMO — Usae —
ELIXIR de NOGUEIRA

QUIMICO
Diplomado, longo tirocinio, aceita encargos profissionais, fixos ou avulsos. Respostas á Caixa Postal 884 - Recife.

40º de FEBRE
dia sim, dia não

Este é o quadro dramático que tantas vêzes se depara nas zonas onde a maleita, impaludismo, sezões, terçã, quartã ou febre palustre, vem minando as energias daqueles que trabalham nos campos. Agora, porém, mesmo nas regiões longinquas onde escasseia a assistência médica, é fácil combater a maleita, dar novo ânimo ao seringueiro combalido pelas febres, com o MALEITOSAN FONTOURA. Este poderoso medicamento, á base de Resorcinol-Quinina, tem uma ação rápida e eficaz, dando as primeiras doses. Com o uso do MALEITOSAN FONTOURA após o terceiro dia raramente se repetem os accessos de febre. A venda em tôdas as farmácias.

MALEITOSAN Fontoura

MOTORES ELÉTRICOS G.E.C.
General Electric Company, Ltd.
Witton, Inglaterra
Acabam de receber um grande sortimento os distribuidores exclusivos
COMPANHIA BRASILEIRA DE MAQUINARIA
COBRAMA
RUA DA MOEDA, 129
RECIFE, BRASIL
Telefone 9186

MENAGEM AO QUADRO DE VOLEI DO NAUTICO — O sr. José Romaguera, vice-presidente Nautico e esposa, sra. Geni Romaguera, receberam, ontem, em sua residencia, á rua José Clementino, nos Aflitos, o quadro campeão de volei alvi-rubro, que tem como diretor o "Sportman" Adolfo Cunha e madrinha e srta. Maria Romaguera. A' recepção compareceram numerosos elementos da sociedade pernambucana e dos nossos circulos esportivos. São os seguintes os elementos que integram o quadro alvi-rubro: Gramar - Zena - Abilio - Paulo - Paulinho - Mario - Walter - Artur. — A gravura é um aspecto da recepção

A BELA AURORA DE RECIFE

Inparatriz nº 217 — Fone 2068 — RECIFE
Visitem os 40 apartamentos da Moveiaria
A Bela Aurora de Recife, que acaba de receber do sul do país, diretamente, dos melhores fabricantes, grandes partidas de:
— LINDOS DORMITORIOS DE ESTILO
— ADMIRAVEIS CONJUNTOS DE SALA DE JANTAR
— EXCELENTES GRUPOS PARA SALA DE VISITA
— BELOS E MODERNISSIMOS GABINETES
— MOVEIS AVULSOS DE TODOS OS TIPOS
peçam orçamentos sem compromisso
PREÇOS EXCEPCIONAIS !!!

MUTILADO

ILEGÍVEL

Grandes Moinhos do Brasil S. A.

RELATORIO DA DIRETORIA

RELATORIO DA DIRETORIA

Senhores Acionistas.

Obedecendo ás disposições da lei e determinações dos nossos estatutos, submetemos ao vosso julgamento e aprovação, o Balanço da Sociedade relativo ao exercicio de 1945, acompanhado do parecer do Conselho Fiscal.

Embora o referido exercicio tenha sido o de maior movimento comercial e industrial pela nossa Emprêsa, lamenta esta Diretoria apresentar um resultado financeiro pouco satisfatorio e só comparavel ao auferido nos anos em que as nossas vendas representavam apenas 50% do nosso movimento atual.

Baldados foram todos os esforços desta Diretoria para obter oportunos reajustes dos preços de venda das nossas farinhas, na ocasião e á medida que a matéria prima importada sofria alteração nos mercados estrangeiros, do que resultou fecharmos diversos dos nossos balancetes como lucro infimo e, mesmo, com prejuizo.

Em vista do que antecede não podemos propôr á vossa Assembléia Geral uma distribuição de dividendos superior a 6%.

Outras graves dificuldades prejudicaram a ação da vossa Diretoria, no decorrer desse exercicio, dentre as quais, devemos destacar a escassez do trigo nos paises produtores, bem como a falta de transportes. Tanto assim que, nos ultimos meses do ano e apesar de todos os esforços despendidos, não foi possivel manter mais de uma das nossas secções de moagem em trabalho.

A muito custo entretanto, conseguimos completar o suprimento dos nossos clientes, mediante importações diretas de farinha de trigo.

Infelizmente essas dificuldades tendem a agravar-se e unidas ás já mencionadas, poderão causar prejuizos ainda mais importantes no proximo futuro, tanto para nossa Emprêsa como para o abastecimento da região.

As ocorrencias a que nos referimos acima, obrigaram esta Diretoria a postergar a aquisição dos maquinismos destinados ao projetado aumento da nossa capacidade de produção, a construção dos predios necessarios para aquele fim, e ainda, dos Silos destinados a comportar armazenamento de maior quantidade do trigo em grão.

Compreenderão os Senhores Acionistas que não nos era licito assumir em tais circunstancias compromissos financeiros de tão grande vulto.

Confiamos entretanto, que essa situação anormal possa melhorar num prazo razoavel, pelo que propômos que a nova Diretoria, que deveis eleger, seja autorizada a re-estudar e levar a efeito o referido projeto de aumento do nosso estabelecimento de moagem.

Ao solicitar a vossa aprovação ao Balanço que com este relatorio apresentamos, colocamo-nos á vossa disposição para os esclarecimentos que julgardes necessarios, lembrando que cabe á Assembléia Geral convocada proceder á eleição dos componentes da Diretoria, Conselho Consultivo e Conselho Fiscal, para o exercicio de 1946, bem como fixar a remuneração dos membros das referidas entidades.

Recife, 21 de Fevereiro de 1946.

Divico E. Scheidegger — Diretor.
Bruno Seelmann — Diretor.
Carlos Pery de Lemos — Diretor.

PARECER DO CONSELHO FISCAL

Senhores Acionistas.

Os Membros do Conselho Fiscal de GRANDES MOINHOS DO BRASIL S/A., de acôrdo com as determinações da Lei, examinaram trimestralmente, no decorrer do ano de 1945, os livros, documentos, valores e saldos de Caixa, bem como o Balanço Geral relativo ao referido exercicio, e, tendo verificado a exatidão, regularidade e concordancia dos mesmos, são de parecer que a Assembléia Geral aprove o citado Balanço, assim como a distribuição de um dividendo de seis por cento (6%) que a Diretoria vos propõe.

Recife, 21 de Fevereiro de 1946.

C. K. Atkinson
Eugênio Antunes
Frederick Von Sohsten

BALANÇO GERAL EM 31 DE DEZEMBRO DE 1945

ATIVO			
ATIVO FIXO			
Terrenos, edificios, instalações industriais e propriedades diversas	13.776.974,50		
Moveis e Utensilios	1,00		
Veiculos	1,00		
Veiculos da Fábrica de Alimentos Balanceados	3.600,00		
Ações de Outras Sociedades	1.435.505,00	Cr$	15.216.081,50
ATIVO DISPONIVEL			
Caixa e Bancos			4.365.628,70
ATIVO REALIZAVEL			
A Curto Prazo			
Devedores em c/c e c/ assinadas, menos reserva para credito dificil liquidação	28.297.796,00		
Existencias na Matriz e nas Filiais, menos previsão para desvalorização	15.638.216,20		
Titulos e Apolices	1.201.966,00	45.798.930,10	
A Longo Prazo			
Devedores e c/ hipotecas		376.413,40 Cr$	46.109.343,50
CONTAS DE RESULTADO PENDENTE			
Despesas antecipadas			378.280,10
		Cr$	66.289.333,80
CONTAS DE COMPENSAÇAO		Cr$	9.625.827,80
		Cr$	75.915.161,60

PASSIVO			
PASSIVO NAO EXIGIVEL			
Capital	45.000.000,00		
Fundo de Reserva Legal	3.786.346,20		
Fundo de Reserva Especial	90.201,50		
Fundo de Depreciação do Material	3.670.561,60		
Fundo para Garantia das Contas Correntes	500.000,00		
Fundo para Aquisição de Instalações Industriais	800.000,00		
Fundo para Leis Sociais	640.494,30		
Lucros a Distribuir	297.632,40	Cr$	54.787.125,90
PASSIVO EXIGIVEL			
A Curto Prazo			
Credores em Contas Correntes	7.759.867,40		
Contas e Impostos a Pagar	791.275,50		
Produtos Faturados a Entregar	61.377,50		
Dividendos a Pagar: Saldo de 1944 180.800,00; Dividendo de 1945 2.700.000,00	2.880.800,00	Cr$	11.493.320,40
CONTAS DE RESULTADO PENDENTE			
Juros a Liquidar		Cr$	8.887,50
		Cr$	66.289.333,80
CONTAS DE COMPENSAÇÃO		Cr$	9.625.827,80
		Cr$	75.915.161,60

Recife, 31 de Dezembro de 1945.

AGUINALDO QUEIROGA
Contador
Registrado sob o n.º 2823

Divico E. Scheidegger — Diretor
Bruno Seelmann — Diretor
Carlos Pery de Lemos — Diretor

LUCROS E PERDAS EM 31 DE DEZEMBRO DE 1945

DEBITO		
Gastos Gerais, Comissões, Impostos, Salários, Refeitório, Pôsto Médico e Gratificações aos Gerentes e Funcionários	Cr$	6.356.236,20
Depreciação sôbre Móveis, Utensílios, Veiculos e Laboratório		163.024,40
Honorários do Conselho Consultivo		270.000,00
Honorários da Diretoria		270.000,00
Fundo para Garantia das Contas em Liquidação		304,50
Filial de Fortaleza		161.395,40
Fundo de Reserva Legal		236.742,70
Fundo de Depreciação do Material		541.272,30
Impostos a pagar		1.000.000,00
Dividendos a Pagar		2.700.000,00
Lucros a Distribuir		297.632,40
	Cr$	11.996.607,80

CRÉDITO		
Saldo do âno de 1944	Cr$	380.793,80
Conta Mercadoria		9.535.417,80
Rendas de Prédios		74.261,40
Juros, Descontos, Comissões, Agência Marítima e Diversos		868.512,70
Prédios		1.600,00
Dividendos Recebidos		128.800,00
Maquinismos da Fôrça Motriz		61.144,20
Filial de João Pessôa		240.548,00
Filial de Campina Gande		214.552,60
Fábrica de Alimentos Balanceados		289.977,40
	Cr$	11.996.607,80

Recife, 31 de Dezembro de 1945.

AGUINALDO QUEIROGA
Contador
Registrado sob o n.º 2823

Divico E. Scheidegger — Diretor
Bruno Seelmann — Diretor
Carlos Pery de Lemos — Diretor

JUIZO DE DIREITO DA 6.ª VARA

SENTENÇA

EMENTA: Não vale a simples alegação de precisar do predio a pessoa fisica ou juridica para seu proprio uso — Impõe-se a prova da necessidade.

Vistos estes autos, etc.

D. Judith de Barros Freire, dizendo-se proprietaria da casa n. 118, situada á rua do Rosario da Boa Vista, nesta cidade, intentou a presente ação de despejo contra d. Laura de Azevedo Melo, atual locatária da referida casa, sob fundamento de precisar dela para sua residencia. Alega que a locatária, não obstante regularmente notificada, não atendeu a notificação, achando-se o prazo expirado desde julho do ano proximo findo. Citada, a ré contestou a ação, alegando que a autora é proprietaria de varios imoveis nesta capital, auferindo renda vultosa de aluguéis desses predios, razão por que tendo adquirido a casa em que a ré está residindo, pretendeu aumentar o respectivo aluguel.

Desse modo, desejava a autora ao adquirir a casa em apreço, exigi-la para uso proprio, como agora realizou; Que nenhuma necessidade tem a autora do referido predio, mesmo porque de modo algum irá habitá-lo, não só porque reside em casa propria, como porque a casa não oferece o necessario conforto para uma dama da alta sociedade, acostumada a dar recepções e festas em ambiente de relativo luxo; Que não basta a alegação da necessidade para uso proprio, fazendo-se mistér a prova, impossivel de realizar-se em face dos fatos alegados. Recebida a contestação, foi designada audiencia de instrução e julgamento na qual foram tomados depoimentos pessoais das partes e inqueridas varias testemunhas. O que tudo atentamente examinado: Em despacho proferido nos autos de recente ação de despejo, já fez sentir este juizo que o direito de propriedade não pode ter hoje em dia a feição individualista dos tempos de antanho. Efetivamente já não se pode aplicar a essa relação de direito as regras do Codigo Civil Brasileiro inspirado nas fontes do Direito Romano, suspensos como se acham seus efeitos, em virtude das leis da salvação publica, de caráter social, promulgadas para reprimir o assalto ás classes menos afortunadas. No momento em que tudo conspira contra o homem do povo, quando se pretende elevar o preço e diminuir o peso do pão de cada dia, nestes tempos calamitosos em que só o plutocrata tem o direito de viver, os juizes precisam ter a coragem civica de reagir contra todos esses fatos da opressão, aplicando a lei sem transigencias ou covardias.

O capital deve ser elemento de progresso, de conforto e libertação e não o instrumento cego de escravização das massas, como está acontecendo no Brasil. Não se deve confundir capital fonte de produção, de riqueza e felicidade dos povos com o capitalismo usurario para a acumulação do dinheiro improdutivo, porque nem todo dinheiro é capital. Há fortunas que nada produzem além da ociosidade de seus detentores. A situação econômica a que chegamos, levou o poder publico a promulgar leis de emergencia sobre a locação de predios urbanos. Impunha-se a necessidade de resolver o problema da habitação dentro da realidade palpitante da vida a exigir radical solução. A presente ação de despejo é um caso tipico da mais descarada especulação. Trata-se de uma senhora da alta sociedade, proprietaria de varios predios nesta cidade. Ultimamente adquiriu uma casinha modesta á rua do Rosario da Boa Vista, na qual vem residindo uma viuva pobre, d. Laura de Azevedo Melo. Na impossibilidade de subir o aluguel, notificou a locatária para entregar a casa dentro de noventa dias, sob pretexto de precisar dela para sua residencia, aliás uma das hipoteses admitidas por lei para o despejo. Mas, é bem de ver que essa necessidade deve ser comprovada. De outro modo a lei seria uma inutilidade e o direito do inquilino uma miragem. Não basta a simples alegação. A ré provou documentadamente a fls. 25, 26, 27 e 28 destes autos que a autora é grande proprietaria nesta cidade e sendo ela uma senhora abastada não se conformaria em residir em uma casinha modesta sem o conforto compativel com a sua condição social. O que ressalta de modo flagrante em tudo isso é o interesse defeso na lei de melhorar os proventos da locação com o sacrificio da atual locatária. Tal pretensão, entretanto, não pode ter o apoio da Justiça e nem siquer devia ser trazido a juizo por um jovem causidico que representa no fôro do Recife uma respeitavel tradição de nobreza, inteligencia e cultura. Os casos de despejo estão expressamente enquadrados nos Decretos n. 4558, de 4 de agosto de 1942, posteriormente modificado pelo Decreto-lei n. 5169, de 4 de janeiro de 1943 por sua vez alterado pelo Decreto-lei n. 6739 de 26 de julho de 1944 e finalmente no decreto-lei n. 7466 de 16 de abril de 1945. Essa legislação autoriza efetivamente o despejo no caso da pessoa fisica ou juridica proprietaria precisar do predio para seu proprio uso ou de seus descendentes ou ascendentes. No caso vertente, entretanto, provou a ré, como já ficou esclarecido, que a autora não tem necessidade do predio em apreço, não passando as suas alegações de um mero pretexto para desalojar da casa a atual locatária, visando lucros proibidos por lei. Por esses fundamentos, julgo improcedente a ação, pagas as custas pela autora. Recebi estes autos já ao terminar o prazo marcado para a publicação da sentença; e, por esse motivo, os devolvo fora do referido prazo. Faça-se a publicação em cartorio, intime-se e registe-se.

Recife, 14 de março de 1946—
a) Pedro F. Cabral de Vasconcelos.

Vida religiosa

(Conclusão da . ª página)

do vieste. E dito isso, foi-se, e chamou em segredo a Maria sua irmã, dizendo: Aqui está o Mestre, e te chama. Ouvindo ela isto, logo se levantou e veio ter com ele (que ainda Jesus não era chegado á aldeia, mas estava no lugar, onde Martha lhe saira ao encontro). Vendo, pois, os Judeus, que com ela estavam em casa e a consolavam, que Maria apressadamente se levantara e saira, seguiram-na, dizendo: Vai á sepultura, a chorar lá. E vindo Maria onde Jesus estava, prostou-se a seus pés, dizendo: Senhor, si tú aqui estiveras, não morrera meu irmão. E Jesus, vendo que ela e os Judeus que com ela vinham, choravam: moveu-se muito em espirito e turbou-se em si mesmo, e disse: Onde o pusestes? Disseram-lhe: Senhor, vem e vê. E chorou Jesus. Disseram, pois, os Judeus: Vêde como o amava. E alguns deles disseram: Não podia este, que abriu os olhos de quem nascera cego, fazer que tambem, este não morresse? Movendo-se, pois, Jesus outra vez muito em si mesmo veio á sepultura: e era esta uma caverna e sobre ela estava posta uma pedra. Disse Jesus: Tirai a pedra. E Martha, irmã do defunto, lhe disse: Senhor, já féde, porque é já de quatro dias. Disse-lhe Jesus: Não te tenho dito que, se creres verás a gloria de Deus. Tiraram, pois, a pedra. E Jesus, levantando os olhos ao Céu, disse: Pai, graças te dou, que já ouvido me tens. E bem sabia eu que sempre me ouves; mas por amor do povo, que está presente, o disse, para que creiam, que tú me enviaste. E, havendo dito isto clamou com grande voz: Lazaro sai fóra. E logo saiu o defunto ligadas as mãos e os pés com faixas e o rosto envolto em sudario. E Jesus lhes disse: desatai-o e deixai-o ir. Pelo que muitos dos Judeus, que tinham vindo a Maria e Martha, e viram o que Jesus fez, creram nele.

LAUS PERENNE — O SS. Sacramento estará exposto, hoje, durante todo o dia na Basilica de N. S. do Carmo, e amanhã, na matriz das Graças.

Realiza-se, hoje, nesta cidade a tradicional procissão quaresmal do Senhor Atado, saindo da igreja do Livramento. O prestito constará de 4 andores.

Pela manhã ás sete e meia, horas, haverá missa. A's 16 horas movimentar-se-á o prestito que percorrerá o itinerario dos anos anteriores.

IRMANDADE DO BOM JESUS
Procissão do Senhor Atado

São convidados todos os irmãos deste sodalicio religioso, a comparecer hoje, ás 15 horas, no seu Consistorio, afim de incorporados, acompanharem a Procissão do Senhor Atado, que sairá da igreja do Livramento, ás 16 horas.

— A distribuição de capas para a proxima procissão do Senhor Bom Jesus dos Passos, será feita no Consistorio desta Irmandade, a partir das 8 horas, do domingo, 31 do corrente.

CONFRARIA DE S. JOSE'

Reune-se, hoje, ás 14 horas, em seu consistorio a Confraria de São José d'Agonia, afim de paramentados acompanhar a procissão do Senhor Atado e N. S. da Soledade, que sairá da igreja de N. S. do Livramento.

CONFRARIA DE S. BENEDITO

Em seu consistorio reune-se hoje pelas 14 horas, afim de paramentados acompanharem a procissão do Senhor Bom Jesus Atado, promovida pela Irmandade de Nossa Senhora da Soledade da igreja de Nossa Senhora do Livramento, e presidente Francisco Marques de Ataide espera o comparecimento de todos irmãos.

CONFRARIA DE N. S. DA LUZ

Reune-se, hoje ás 14 horas em seu consistorio a Confraria de Nossa Senhora da Luz, revestidos de seus habitos, acompanharem a procissão do Senhor Atado e Nossa Senhora da Soledade, que sairá da igreja de N. S. do Livramento.

LIGA CATOLICA JESUS, MARIA E JOSE'

Reune-se, hoje, ás 9 horas, em sessão mensal, a Liga Catolica Jesus, Maria e José, ereta na basilica do Carmo.

O diretor local, está solicitando o comparecimento de todos os associados á aludida sessão.

Cortébert

ESPIRITISMO

Realiza-se hoje ás 10 horas, na União Espirita de Pernambuco, á rua Velha n. 194, na Boa Vista, uma sessão de estudos doutrinarios. Presidirá aos trabalhos o prof. A. J. Ferreira Lima.

Uma comissão composta dos confrades Helena Brito, João Bezerra e Tomas Ribeiro e José Xavier, visitará em nome da União, o Centro Espirita João Ribeiro Passos, em Salgadinho. Esta visita terá lugar ás 17 horas.

— Realizar-se-á hoje, ás 16 horas á rua da Concordia, 533 — FEDERAÇÃO ESPIRITA PERNAMBUCANA — uma conferencia sob o tema ESPIRITISMO ESCOLA TOTAL, feita pelo sr. Alfredo Ramos.

— Na proxima quarta-feira, 27 do corrente, a SOCIEDADE PERNAMBUCANA DE ESTUDOS ESPIRITAS levará a efeito uma visita de cordealidade ao NUCLEO ESPIRITA ALIPIA COSTA.

— A Sociedade Pernambucana de Estudos Espiritas, promoverá no proximo dia 29, uma manifestação coletiva as sociedades congeneres visitadas no periodo de propaganda do 1º Certame de Teses Espiritas, a qual se realizará ás 19,30 horas, na séde social á rua Vidal de Negreiros, 103 (loja).

Nessa ocasião serão apresentadas as teses do certame, divulgados os temas e locais das reuniões.

Encerrará o programa uma hora de arte, a cargo do conjunto teatral de teatro, mantido pela sociedade manifestante.

— Realiza-se, hoje ás 19 1/2 horas, no templo da Cruzada Espirita Pernambucana, á rua de Hortas n. 100, a reunião mensal do Circulo de Amigos, organismo de cultura evangelica e assistencia, sob a direção da sra. Blandina Ferreira.

Amanhã e quinta-feira, realizar-se-ão a reunião habitual de estudos filosoficos e estudos evangelicos.

— Realizar-se-á ás 15 horas de hoje uma assembléia doutrinaria em seu templo, á rua Marechal Deodoro n. 171 — Encruzilhada.

Encarece a presença de todos associados afim de resolverem assuntos de interesse doutrinario.

Cortébert

Alta dos titulos brasileiros

NEW YORK, 23 (U. P.) — Os titulos sul-americanos estiveram em alta, porem calmos. Os brasileiros acusaram, de modo geral, altas de fração, exceto quanto ás emissões em serie, que subiram cerca de um ponto.

A. KLUTZENSCHELL
CIRURGIAO DENTISTA
Avisa aos seus clientes e amigos á transferencia do seu consultorio para á Rua Nova — Edificio Ouro Branco, 7.º andar.

PRIMOROSO LEILÃO
FILGUEIRAS — LEILOEIRO OFICIAL
efetuará na sua Agencia á Rua Direita n.º 18 — Quinta-feira, 28 do corrente, ás 15 horas — Tudo ao Correr do Martelo
PRIMOROSO DORMITORIO CONJUGAL — Moderna Sala de Jantar — Grupos estofados — Camas Patente — Utensilios Domesticos, etc.
TUDO AO CORRER DO MARTELO !
Quinta-feira, 28 de Março de 1946 — Na Agencia á Rua Direita n.º 18 — Ás 15 horas —
ANUNCIO DETALHADO NO DIA DO LEILAO

MINISTERIO DA GUERRA
Diretoria de Intendencia do Exercito

SUB-DIRETORIA DE MATERIAL DE INTENDENCIA DO EXERCITO
Estabelecimento de Material de Intendencia do Recife
1.ª SECÇÃO
"OFICINA DE ALFAIATES"
EDITAL

I — De ordem do Sr. Chefe do E. M. I. de Recife, deverão comparecer ao referido Estabelecimento afim de receberem peças de fardamento para confecção, as seguintes costureiras:

Para quinta-feira, dia 28 de março de 1946 — De numero 1 a 100 — das 7,30 ás 10 horas; De numero 101 a 200 — das 13 ás 16 horas.

Para sexta-feira, dia 29 de março de 1946 — De numero 201 a 300 — das 7,30 ás 10 horas; De numero 301 a 400 — das 13 ás 16 horas.

II — As peças de fardamento para confecção só serão entregues ás proprias costureiras, que deverão apresentar-se com suas cadernetas de matriculas.

III — A distribuição será feita na séde do Estabelecimento, á rua São Miguel n. 898 — Afogados.

E. M. I. em Recife, 23 de Março de 1946 — Amaro Elpidio da Silva, 1.º Ten. I. E. Gestor da Oficina de Alfaiates (O. 1.)

IOFOSCAL
O fortificante indicado para as crianças em idade escolar

De volta 300 cadetes

RIO, 23 (Meridional) — A bordo do Duque de Caxias regressaram trezentos cadetes das nossas escolas militares. Os futuros oficiais do exercito partiram há cerca de 3 meses para uma viagem de estudos e instrução, tendo visitado varios paises da Europa, inclusive Portugal. Viajando ainda naquele navio-transporte, desembarcaram ainda algumas esposas de soldados brasileiros que não puderam vir na ultima viagem do Pedro I.

Estavam presentes ao desembarque varios estabelecimentos de ensino e corporações militares.

A Transjordania tornou-se independente

LONDRES, 23 (R.) — A's 12.45 de hoje, hora local, a Transjordania tornou-se um Estado independente, sendo desse teor o tratado de assistencia e ajuda mutua entre os dois paises: a Grã Bretanha e a Transjordania. Declara-se autorizadamente que as negociações entre o Emir Abdulo, da Transjordania, e o governo de sua majestade, que puzeram fim ao mandato exercido pela Grã Bretanha, por autorização da Sociedade das Nações, demonstraram ser altamente satisfatorias e cordiais as relações entre os dois paises.

CLUBE DE JOIAS E RELOGIOS DO REGULADOR DA MARINHA

Foram sorteados ontem os seguintes socios das cautelas ns. 41 e 34:
SERIE 145 — Sr. João Hilario — Aliança.
SERIE 145 — Sr. Rubens Bos Viagem — Rua Imperial, 147.
SERIE 146 — Sra. Filonila Barros — Rua Direita, 236.
SERIE 146 — Sr. Ulysses Correia — Cia. Costeira.
SERIE 147 — Sr. José Leão Lede — Rua Artur Gonçalves, 51.
SERIE 147 — Sra. Maria José Vilela — Rua do Sol, 510, Olinda.
SERIE 148 — Dr. Genesio Vilela — Rua Bispo Cardoso Ayres, 84.
SERIE 148 — Sr. Lauro Gonçalves — Rua Maria e Barros, 107.
SERIE 149 — Srta. Joaquina A. de Oliveira — E. de Belem, 1345.
SERIE 149 — Sra. Laurice Soares — Pateo do Paraizo, 306.
SERIE 150 — Sr. Clovis Pacheco — Banco Central.
SERIE 150 — Srta. Eunice Melo — Palacio da Justiça, sala 54.
Os proprietarios
Aquino Araujo & Cia. Ltda.
VISTO:
Abel Pinto
Inspetor Federal
— Inscrevam-se na SERIE 156 a correr brevemente.

Licor de Cacau Xavier

O LOMBRIGUEIRO DE CONFIANÇA

SUL AMERICA CAPITALIZAÇÃO S.A.
COMPANHIA NACIONAL PARA FAVORECER A ECONOMIA
CAPITAL (REALIZADO) CR$ 3.000.000,00
SEDE SOCIAL: RUA ALFANDEGA, 41 - ESQ. QUITANDA - RIO DE JANEIRO

FORAM AMORTIZADOS PELO SORTEIO DE 28 DE FEVEREIRO DE 1946
210 TÍTULOS POR CR$ 3.180:000,00
(RECORD)
com as seguintes combinações:
RXP NJV POS QTJ GIH QVT

De acôrdo com as informações colhidas pela Companhia, e sujeitas a posteriores retificações, constam como sendo portadores dos títulos amortizados, os seguintes:

5 TÍTULOS DE CR$ 100.000,00

JOSE' DELFINO DA SILVA — Caxias — Maranhão
F. COSTA & IRMAO — Aracajú — Sergipe
ALBERTO QUATRINI BIANCHI — Capital Federal
DANGELO & CIA — S. Paulo
ODDONE FAUSTO ALOIDE — São Paulo

5 TÍTULOS DE CR$ 50.000,00

HERMES E. COUTINHO — Recife — Pernambuco
DR. J. BARBOSA ARANTES — Patrocinio — Minas
JOSE' A. S. RIBEIRO — Cap. Federal
FAB. TEC. N. S. DA HORA LTDA. — S. Paulo
DR. OLYMPIO B. COSTA — Mogi Cruzes — S. Paulo

30 TÍTULOS DE CR$ 25.000,00

LAURA L. B. MELO — Recife — Pernambuco
MANOEL C. MELO — João Pessoa — Paraíba
JOSE' MARIA P. PESSOA — Parnaiba — Piauí
CHRISTOVAM C. OLIVEIRA — Fortaleza — Ceará
EMP. AG. IND. LOURDES LTDA. — D. Pastora — Sergipe
DALTON E. S. F. S. XAVIER — Itabauna — Bahia
MURILLO S. BRITTO — Nazaré — Bahia
FREDERICO E. DE SA' — Salvador — Bahia
JOAO R. CARDOSO — Sto. Estevam — Bahia
OCARLINA R. PONTES — Vitoria — Esp. Santo
JOSE' MENDONÇA, p/s/f.ª — Rio Bonito — E. do Rio
IGNACIO ALEXANDRE — Cap. Federal
JONAS LUIZ ESTEVES — Cap. Federal
JOSE' MARIA NOGUEIRA — Cap. Federal
FAB. NAC. LIMAS LTDA. — Cap. Federal
ANTONIO CUNHA — Cap. Federal
ARIADNA A. P. BATISTA — Cap. Federal
DUVILIO LEAO — Botucatú — São Paulo
JOSE' PIRES — Candido Mota — São Paulo
JOAO B. FERREIRA F.º — Olimpia — São Paulo
JOSE' O. PINTO — Urupês — São Paulo
TUBIO ZANOVELLO — Itapira — S. Paulo
ALBERTO RIBEIRO — São Paulo
SALIN BUCHIDID — Rio Claro — S. Paulo
ADOLFO SCHUBSKY — São Paulo
MIGUEL FORTE — São Paulo
JOSE' O. PINTO — Urupês — S. Paulo
CLAUDIO M. CORREIA — Curitiba — Paraná
VIDAL BOTISTOTTI — Brusque — Sta. Catarina
R. CUVILLIER — França

166 TÍTULOS DE CR$ 10.000,00
Sendo na SUCURSAL DE PERNAMBUCO os seguintes:

LINDOLPHO SILVA — Recife — Pernambuco
DR. ROMUALDO DOMINGUES DA SILVA — Recife — Pernambuco
MARTINS & CANUTO — Recife — Pernambuco
ALCEBIADES DA SILVA FERREIRA — Recife — Pernambuco
SYLVANO QUEIROGA — Recife — Pernambuco
FRANCISCO CELESTINO PIMENTEL — Recife — Pernambuco
SERAFINA PESSOA RIBEIRO — Timbaúba — Pernambuco
WALDEMAR SOARES DE MENEZES — [illegible]gueiro — Pernambuco
NILO TAVARES — Campina Grande — Paraíba
ARAUJO RIQUE & CIA. — Campina Gr[illegible] — Paraíba
JOSE' SILVA — Souza — Paraíba
OTAVIA GOMES DA COSTA — Tabaian[illegible] — Paraíba
ALEXANDRE LEREAH — Maceió — [illegible]goas
PORTADOR NAO IDENTIFICADO — As[illegible]bléia — Alg.
MANOEL HERCULANO SOBRINHO — [illegible]soró — Rio G. do Norte

4 TÍTULOS DE CR$ 5.000,00 (P. Unico)

JURACY B. OLIVEIRA — Recife — Pernambuco
ANTONIO POLASTRI — Aimorés — Minas
LOUIS H. NEVIERE, p/s/fa. — Cap. Federal
ANIZIO S. ARRUDA — Catanduva — São Paulo

ATE' FEVEREIRO DE 1946
FORAM AMORTIZADOS CR$ 195.810.000,00

A relação completa dos títudos amortizados por êste sorteio constará de lista geral que será editada no ultimo dia do corrente mês
O proximo sorteio de amortização será realizado em 30 do corrente

SUL AMERICA CAPITALIZAÇÃO S.A.
SUCURSAL DE PERNAMBUCO, á Av. 10 de Novembro, 111
EDIFICIO SULACAP
Recife — Pernambuco — Fones 6040 - 7294 - 7213

MUTILADO

ILEGÍVEL

FATOS DIVERSOS

DEFLAGROU UM TIRO NO JOGADOR DE FUTEBOL

Foi a vitima atingida no ante-braço direito – O delinquente é um guarda-civil – Outras ocorrencias policiais

Na madrugada de ontem, no lugar Ilha de João de Barros, imediações da avenida desse nome, 2.º distrito policial, Ramiro Gonçalves de Lima, ex-guarda civil, casado, 29 anos de idade, jogador de futebol profissional, em uma "farra", teve uma desinteligencia com um guarda do destacamento policial do Espinheiro. Outros elementos mais cordatos, procuraram, então, apaziguar os animos, já exaltados, dos contendores.

Todavia, minutos depois, outro serio atrito surgiu entre ambos, e a discussão principiou depois de terminada a brincadeira, enquanto os dois regressavam para os lados do Pombal.

Por fim, chegados ás proximidades da séde social do **Ibis Esporte Clube**, na Vila da Tecelagem, de cujo quadro Ramiro é o goleiro, este se exaltou com os insultos do guarda civil, que lhe deu voz de prisão. Não quis, porém, Ramiro sujeitar-se e relaxou a ordem dada pelo policial.

Irritou-se o guarda e sem calcular as consequencias de seu gesto, arrastou da bainha seu revolver "Royal", deflagrando um tiro, á queima-roupa, contra Ramiro.

Foi o rapaz atingido pelo projetil no terço medio do braço direito e enquanto caia ao chão, a contorcer-se em dores, surgiram varias pessoas, pondo-se o guarda civil criminoso em fuga.

A ocorrencia foi inteirada ao delegado de plantão, pelo que esta autoridade tomou as necessarias providencias a respeito da remoção da vitima para o Pronto Socorro.

Ramiro Gonçalves de Lima, residente á rua Senador Araujo, suburbio do Cordeiro, acha-se internado no Pronto Socorro, enquanto na delegacia de policia do 2.º distrito foi aberto inquerito a respeito, sendo apresentadas as testemunhas.

Vibrou uma cacetada na ex-amasia

Pela manhã de ontem, ás 10 horas, a domestica Josefa Angelina de Souza, solteira, 30 anos de idade, residente á rua Sete, sem numero, suburbio de Casa Amarela, foi, ali, vitima de uma agressão, sofrendo ferimento contuso do couro cabeludo.

Tornou-se delinquente o ex-amasio da mencionada domestica, Manoel de tal, originando-se a agressão por questões de ciume. O delinquente serviu-se de um cacete para ferir a ex-companheira, depois do que se evadiu, sendo a vitima transportada para o Pronto Socorro.

O comissariado de policia de Casa Amarela, inteirado da ocorrencia, tomou as medidas que se faziam necesarias, achando-se instaurado inquerito na delegacia de policia do 2.º distrito, com o arrolamento de testemunhas apresentadas.

Sofreu ferimento á faca "peixeira", no braço

Deu entrada, á noite de ontem, ás 21 e meia horas, no posto da Assistencia, afim de submeter-se aos curativos, a domestica Maria Ambrosina, solteira, 22 anos de idade, com domicilio no lugar Linha do Tiro, sem numero, suburbio de Beberibe.

Apresentava Maria Ambrosina ferimento inciso, produzido por faca "peixeira", no braço esquerdo, verificando o medico de serviço que se produzira, ainda, lesão de musculos.

Referiu a ferida que, momentos antes, no lugar onde tem domicilio, fôra envolvida em uma cena de sangue, nenhuma alusão, porém, fez a respeito do criminoso.

Após os curativos de urgencia, retirou-se Ambrosina para seu domicilio, inteirando-se a respeito o comissariado de policia da localidade.

Desvios de materiais e ferragens diversas

Calculados em quantia superior a Cr$ 100.000,00 – Implicados nos furtos 3 comerciarios, 1 pracista e 1 engenheiro construtor

No pateo do Carmo n. 181, bairro de São José, 1.º distrito policial é estabelecida com armazem de ferragens, cutelarias e materiais sanitarios, a firma Landen & Cia., cujos socios, de há dias a esta parte, principiaram a desconfiar de que estavam sendo furtados. Num ligeiro balanço procedido verificaram, efetivamente, um **deficit** de mercadorias calculado na importancia de .... Cr$ 60.000,00.

Imediatamente, os prejudicados procuraram a delegacia de Investigações e Capturas, a cuja autoridade contaram o caso, solicitando-lhe providencias. Os investigadores destacados para o serviço, da turma A, sob a orientação de seu colega Sebastião Soares, em averiguações no interior do armazem, concluiram que era impossivel fossem os furtos praticados por pessoas estranhas ao estabelecimento. A essa conclusão chegaram, com facilidade, em vista das condições em que encontraram as portas do predio, sem apresentarem sinais de violencia.

Voltaram-se, então, para os três empregados da firma: Antonio Maximiano da Silva, Reginaldo Albuquerque Lopes e João Luiz de Azevedo, principiando a interrogá-los com habilidade. Por ocasião de serem acareados, os balconistas calram em varias contradições e terminaram por contestar que eram eles os responsaveis pelos desvios das mercadorias, fato que ocorria desde há 5 ou 6 meses atraz.

Estas, uma vez furtadas, eram entregues a um terceiro, José Ferreira de Morais, que se intitulava de pracista, e ia vendê-las muito abaixo do custo, ao alemão Wilhelm Goltlob, conhecido construtor nesta cidade e residente á rua Antonio de Souza, no suburbio do Barro.

Encaminhando-se para a casa desse estrangeiro, os policiais ali não precisaram ter muito trabalho, pois que Wilhelm confessou que, realmente, adquiria varias materiais a José Ferreira de Morais. Grande quantidade de mercadorias, como seja: bacias de porcelana para serviços sanitarios fechaduras de bronze, dobradiças, material para serviço de serralharia, etc., fazendo, em um calculo ligeiro, um montante em dinheiro superior á importancia de Cr$ 100.000,00.

Diante de tudo isso, os "tiras" nenhuma duvida tiveram em conduzir tudo, pessoas envolvidas, inclusive o receptador, o engenheiro Wilhelm Goltlob e materiais furtados, para a permanencia da delegacia de Investigações e Capturas, achando-se os envolvidos presos no xadrez da Secretaria da Segurança, á disposição do delegado.

Mandou a autoridade abrir inquerito a respeito e determinou a apreensão do restante de artigos furtados pelos auxiliares da firma Landen & Cia., devendo, amanhã, dar-se inicio ao interrogatorio dos implicados.

Licor de Cacau Xavier
O LOMBRIGUEIRO DE CONFIANÇA

Incentivar o intercambio Brasil-Portugal

RIO, 22 (Meridional) — Pelo SERPA PINTO, seguirá, amanhã, para Portugal o sr. Renato Mendonça, novo consul do Brasil no Porto, o qual é portador de uma mensagem da Associação Comercial daqui dirigida á sua congenere lusa. Em rapida palestra com o reporter dos ASSOCIADOS, o referido diplomata disse que vai incentivar, ao maximo, o intercambio comercial e cultural entre os dois paizes.

Acrescentou que o café e o arroz poderão vir a ser os primeiros produtos comprados pelos portugueses, em grande escala, logo que desapareçam as atuais d'ficuldades para o transporte dêsses artigos.

SOCIEDADE DE ASSISTENCIA AOS INDIGENTES HOSPITALISADOS

Vem recebendo decidido apoio da sociedade pernambucana a iniciativa da Sociedade de Assistencia aos Indigentes Hospitalisados, fundada nesta cidade com o objetivo de colaborar com o poder publico no socorro áqueles doentes.

As atividades da nova instituição exercem-se no sentido de adquirir utilidades que são encaminhadas aos enfermos, por intermédio da diretoria dos hospitais onde os mesmos se encontram recolhidos.

E' seu empenho no momento adquirir uma lavanderia para o Hospital de Santo Amaro, para o que vem tomando as devidas providencias.

Qualquer donativo pode ser remetido paar a sua Manoel Arão, 105, nesta capital.

IOFOSCAL
O fortificante indicado para as crianças em idade escolar

LEI MARCIAL EM CRETA

ATENAS, 23 (U. P.) — O governo grego acaba de proclamar a lei marcial, na ilha de Creta, onde a greve se alastra na região de Naea Canea e já houve os primeiros mortos.

Alega o governo que essa greve foi proclamada pela organização EAM, para impedir as eleições.

DESMENTEM OS BOATOS

LONDRES, 23 (U. P.) — Informa de Atenas a **Exchange Telegraph** que o primeiro ministro e o titular da Justiça desmentiram os boatos, segundo os quais o embaixador sovietico teria pedido informações sobre assuntos internos gregos, para levantar a questão perante o Conselho de Segurança das Nações Unidas.

REGISTRO DE ELEITORES MORTOS

LONDRES, 23 (U. P.) — Despachos de Atenas recebidos aqui declaram que os registros dos eleitores para as eleições gerais de 31 do corrente estão cheios dos nomes de pessoas que morreram durante a guerra ou não existem. Acrescentam que se eleva a milhares o numero de pessoas fascistas inscritas naqueles registros.

Ao mesmo tempo, os comunistas prosseguem na campanha para adiamento das eleições. A Grecia tem seis milhões de habitantes e os registros eleitorais contam dois milhões de eleitores, sendo que as mulheres não votam. Entretanto, os registros eleitorais foram examinados pelos observadores franceses, americanos e britanicos que, aparentemente, os consideram satisfatorios.

ASSASSINADOS GUARDAS ALBANESES

MOSCOU, 23 (U. P.) — A **Agencia Tass** informou de Tirana que quatro guardas fronteiriços albaneses foram assassinados por gregos monarquistas que cruzaram a fronteira e atacaram os camponeses albaneses.

Mais apreciada que nunca...
e maior quantidade
está chegando!
PARKER "51"

Escreve sêco com tinta líquida!

A precisão de funcionamento que o senhor admira na Parker "51" é uma razão da sua atual escassez no mercado. É que esta caneta não pode ser produzida às carreiras. E os operários especializados da Parker, treinados para obtenção de padrões exatos, estavam ocupados na fabricação de produtos vitais para a vitória das Nações Unidas.

Mas, aqui estão boas notícias — já estão chegando em maior quantidade! Estas canetas manterão sempre a sua reputação de partida instantânea. A ponta de raro osmirídio exige menos esfôrço para a escrita. E são as únicas canetas especialmente desenhadas e construídas para usar a tinta de secagem mais rápida que existe no mundo... a tinta Parker "51".

Se o seu revendedor não possui nenhuma, deixe a encomenda. Maior número destas canetas, as "mais desejadas" do mundo, está em viagem!

Parker "51"

Preços: Cr$ 375,00 e Cr$ 450,00 em tôdas as boas casas do ramo.

Representantes exclusivos para todo o Brasil e Posto Central de Consertos: COSTA, PORTELA & CIA., Rua 1.º de Março, 9 - 1.º, R. de Janeiro
S. W. S. Em Recife: Sor. J. Cordeiro de Mello & Cia. - Rua Gamboa do Carmo, 186 - 1.º

DE OLINDA

BIBLIOTECA – CLUBE ATLANTICO – ANUNCIAÇÃO

Noticia-se que o **Centro de Cultura Humberto de Campos** irá ocupar o predio n.º 28 da rua do Amparo, onde instalará a sua nova sede social. Efetuada a mudança, o **Centro** franqueará diariamente a sua biblioteca ao publico, não somente os livros como tambem revistas e jornais que recebe de varias cidades do país.

A iniciativa vem atender a uma antiga aspiração dos olindenses.

Clube Atlantico

Com o baile efetuado ontem, comemorativo do 2.º aniversario da fundação do **Clube Atlantico Olindense**, assinalou o departamento social do CAO mais um ruidoso sucesso. A festa deve grande parte do seu exito aos esforços desenvolvidos pelos srs. Gerson Antunes e Porto da Silveira, com preciosa coadjuvação dos outros membros da diretoria.

As dansas se prolongaram até ás primeiras horas da manhã de hoje.

Interrupção de energia

Conforme aviso publicado sexta-feira nos jornais da capital, a **Pernambuco Tramways** interromperá hoje o fornecimento de energia eletrica para este municipio entre ás 7 e as 11 horas.

Nascimentos

Nasceu no dia 22 ultimo, na residencia da avó materna, a menina Lucia Helena, filha do sr. José Araujo Cavalcanti e de sua esposa, sra. Nice Freitas Cavalcanti.

Promoção

Foi promovido ontem a 2.º tenente, passando para a reserva, o 1.º sargento Olegario Correia de Araujo, comandante do destacamento policial de Olinda. Achava-se o tenente Olegario Correia servindo nesta cidade há dois anos, tendo tido sempre uma atuação das mais elogiosas.

Celotex

A **Federação Olindense de Celotex** convida aos celotequistas que estiverem interessados em tomar parte do **II Certame Santos Dumont** a comparecerem hoje, á tarde, na sede da sociedade, á avenida Santos Dumont n.º 196, Milagres.

A direção encarece o comparecimento dos seguintes **celotex-boys**: Luiz Marcelo — Luiz G. Teixeira — Luiz Gonzaga — Milton Gama e Eutacilio Albert.

Religião

Realizar-se-á amanhã na igreja de S. Bento, a festa da Anunciação de Nossa Senhora. Constará do seguinte: 6 horas — missa e comunhão; 8 horas — missa solene cantada, de tres padres; 18.30 — ladainha, de tres padres; ção sacramental.

CATECISMO — No salão de conferencias da matriz de S. Pedro, na proxima terça-feira, ás 20 horas, haverá aula do curso catequetico para domesticas.

VIA SACRA — Na matriz de S. Pedro, hoje, ás 19 horas, haverá via sacra, sermão por frei Damascen, e benção sacramental.

— Em S. Francisco atos iguais serão celebrados ás 17 horas.

CONFERENCIA VICENTINA — Reune-se hoje, ás 19 horas, no salão de conferencias da matriz de S. Pedro, a Conferencia Vicentina de S. Salvador. Presidirá aos trabalhos o prof. Luiz Delgado.

MATRIZ DE S. PEDRO — Nesta igreja hoje haverá missa, ás 8 horas; batisados ás 9 e 16 horas, e atos quaresmais ás 19 horas.

— Na igreja de S. Bento serão celebradas missas, amanhã, ás 7 horas, na passagem do 7.º dia do falecimento de Isabel Dornelas Camara.

Falecimentos

No dia 18 ultimo **faleceu**, á rua do Amparo, 54, a sra. Isabel Dornelas Camara. A extinta era irmã da professora Maria Afra Dornelas Camara. O sepultamento teve lugar no cemiterio publico desta cidade.

Cruzada Espirita Olindense

Na sede da **Cruzada Espirita Olindense**, á rua Prudente de Morais, haverá, amanhã, ás 19.30, uma sessão para leitura e estudo do Evangelho. Será presidida pelo sr. Francisco Bezerra, tomando parte nos trabalhos o sr. José Marques Batista e sra. Romualda Oliveira.

Plantão de farmacia

De plantão, hoje, a farmacia S. Pedro, na praça da Matriz.

Cartaz

OLINDA — **Bancando granfinos**, com Abbott e Costello.

DUARTE COELHO — Hoje e amanhã — **Favorita dos deuses**, com Dorothy Lamour.

Policiamento

PERMANENCIA — De permanencia na delegacia de policia os seguintes comissarios: hoje, diurna, Cordeiro Sobrinho, e noturna, Manoel Pergentino; e amanhã, diurna, Cordeiro Sobrinho e noturna, Mario Rangel.

PRONTUARIO — A delegacia de policia desta cidade organizou desde ontem um pontuario de meretrizes e outro de investigações do roubos e furtos. O serviço foi confiado ao investigador Amaro Mota.

Charque e bacalhau

Não há charque nem bacalhau nas mercearias olindenses. E' o que dizem "consumidores pobres" em carta dirigida a este jornal. Quando se sabe que o pescado é artigo de luxo e nem sempre aparece — e, como sucede com a carne verde, é vendido sistematicamente por preços que não coincidem com os da tabela — vê-se que a situação é bastante vexatoria. Seria o caso de agirem os poderes publicos em colaboração, com os comerciantes locais, no sentido de se suprir daqueles generos o comercio olindense.

Noticias do Fôro

Movimento dos cartórios da capital

1.º CARTORIO DE ORFÃO

Pelo Procurador dos Feitos da Fazenda, foi dado parecer favoravel ás declarações finais feitas pela inventariante nos autos do inventario do espolio de Francisco Ferreira Neves.

Pelo Curador Geral de Orfãos foi requerido o inventario dos bens deixados por falecimento de Hilton Carvalho Gamboa, sendo nomeado inventariante d. Maria da Conceição Carvalho Gamboa, filha maior do de-cujus.

Foi iniciado o arrolamento dos bens deixados por morte de Maria Paula Bezerra, tendo sido nomeado arrolante do espolio, Jordão José Bezerra, viuvo da falecida.

2.º CARTORIO CIVEL

Terá lugar no dia 27 do corrente, ás 14.30 horas, a justificação que d. Maria Simplicia de Mélo Sarmento produzirá, como medida preliminar de uma ação de reintegração de posse requerida contra Manoel Amaral.

4.º CARTORIO CIVEL

Prosseguirá, amanhã, ás 14.30 horas, a audiencia de instrução e julgamento da ação executiva que d. Maria José Vilela move contra Daniel Alberto Alves.

Acham-se com vista em cartorio, ao advogado dr. Pedro Malta Junior, os autos do inventario do espolio de Ernesto dos Santos Fragoso.

Foram apresentados embargos de 3.ª por d. Celina Araujo, na ação executiva movida por J. B. Menezes contra Aron Levites e Sulim Levites.

3.º CARTORIO CIVEL

Foram remetidos ao Tribunal de Apelação, os autos da ação ordinaria Costa contra a Pernambuco Tramways. A ré apelou da sentença que julgou procedente a referida ação.

SINDICATO DOS PROFESSORES SECUNDARIOS DE PERNAMBUCO

Realiza-se hoje, ás 9 e meia horas, uma reunião do Sindicato dos Professores Secundários de Pernambuco. O presidente pede o comparecimento de todos os associados.

Epidemias em Iguassú

RIO, 22 (Meridional) — Noticia-se que estão grassando, no Territorio de Iguassu', epidemias de tifo e malaria.

ESGOTAMENTO NERVOSO
TOME FOSFATOS HORSFORD

MERCEARIA
Deposito ou industria lucrativa
COMPRA-SE URGENTE até Cr$ 50.000,00
nesta Capital e suburbios
Procurar imediatamente o
ESCRITORIO TECNICO
Rua do Imperador, 395 - 1.º — Fone 7054

PORTELLA - LEILOEIRO "OFICIAL"
SABADO, 30 — NA BOA VISTA — RUA DO HOSPICIO, 164
GRANDE LEILÃO
AO CORRER DO MARTELO
Na confortavel residencia do Ilustre Médico Pernambucano
DR. JOSE' DE BARROS FILHO
E' SABADO, 30 Ás duas horas em ponto!
AGUARDEM ANUNCIO GERAL
PORTELLA - Agencia: R. Princeza Izabel, 142 - FONE 2352

Sociedade de Expansão Comercial de Pernambuco Ltda.
"SEPA"
CONTA PRÓPRIA — DISTRIBUIÇAO — IMPORTAÇAO E EXPORTAÇAO DE ARTIGOS PARA INDUSTRIA — COMERCIO — AGRICULTURA E MATERIAIS PARA CONSTRUÇÕES

CIA. SIDERURGIA BELGO-MINEIRA
Ferros em todos os tipos
ELECTRODOS FREDOTTI: — os melhores preços da praça
FOGOES A GAZ — NORGE

— CERAMICA SAO CAETANO —
Os melhores ladrilhos
PRODUTOS LEIF
Cera-Liquida para limpesa de metais
ARQUIVOS DE AÇO
— MATERIAL ELETRICO EM GERAL —

CIA. QUIMICA INDUSTRIAL CIL
Tintas para todos os fins
MOTORES ELÉTRICOS
De 1 a 20 H. P.
para entrega imediata
PASSADEIRAS DE LA

LABORATÓRIOS:
SHARP & DOHME — NOVO TÉCNICA LTDA. — NOVOTHERÁPICA S. A. — HECLAN LTDA.

Em qualquer logar que estivermos... nas sufocantes areias do Sahara ás melancólicas e frias vastidões do Artico, da China ás ilhas solitárias de Robinson Crusoe — encontraremos "Vincharger em vitorioso movimento, fornecendo eletricidade pela fôrça do vento, Winchargers têm demonstrado sua confiança, eficiencia e extraordinária economia para satisfação de todos nós. Hoje mais de 500 mil pessôas em todas as partes do mundo gosam os beneficios da eletricidade fornecida de graça pelo vento. Six-volt units fornecem corrente para radio e luz. Os gigantes Winchargers geram eletricidade para luz e força que forem necessárias.

VENDAS E DEMONSTRAÇOES:
"SEPA" — SOCIEDADE DE EXPANSÃO COMERCIAL DE PERNAMBUCO LTDA.
Avenida Marquês de Olinda, 214 — Caixa Postal, 23 — Telegramas: "SEPA"
Fones: 9374 e 9554 — RECIFE — PERNAMBUCO
(E. P. R.)

Para qualquer veículo... Para qualquer serviço... há um Pneu GOODYEAR!

PARA qualquer veículo — dos pequeninos vagonetes industriais, aos gigantescos removedores de terra — Goodyear oferece o melhor pneu! Melhor não só pela superior qualidade que tornou mundialmente famosos os pneumáticos Goodyear, mas também porque, para cada tipo de veículo, para cada espécie de trabalho, há um pneu Goodyear especificamente construído e capaz de oferecer a melhor performance.

A valiosa experiência adquirida na construção de milhões de pneus — milhões a mais que qualquer outra marca! — garante a qualidade dos pneus Goodyear e porisso Goodyear significa maior quilometragem, maior segurança e maior eficiência!

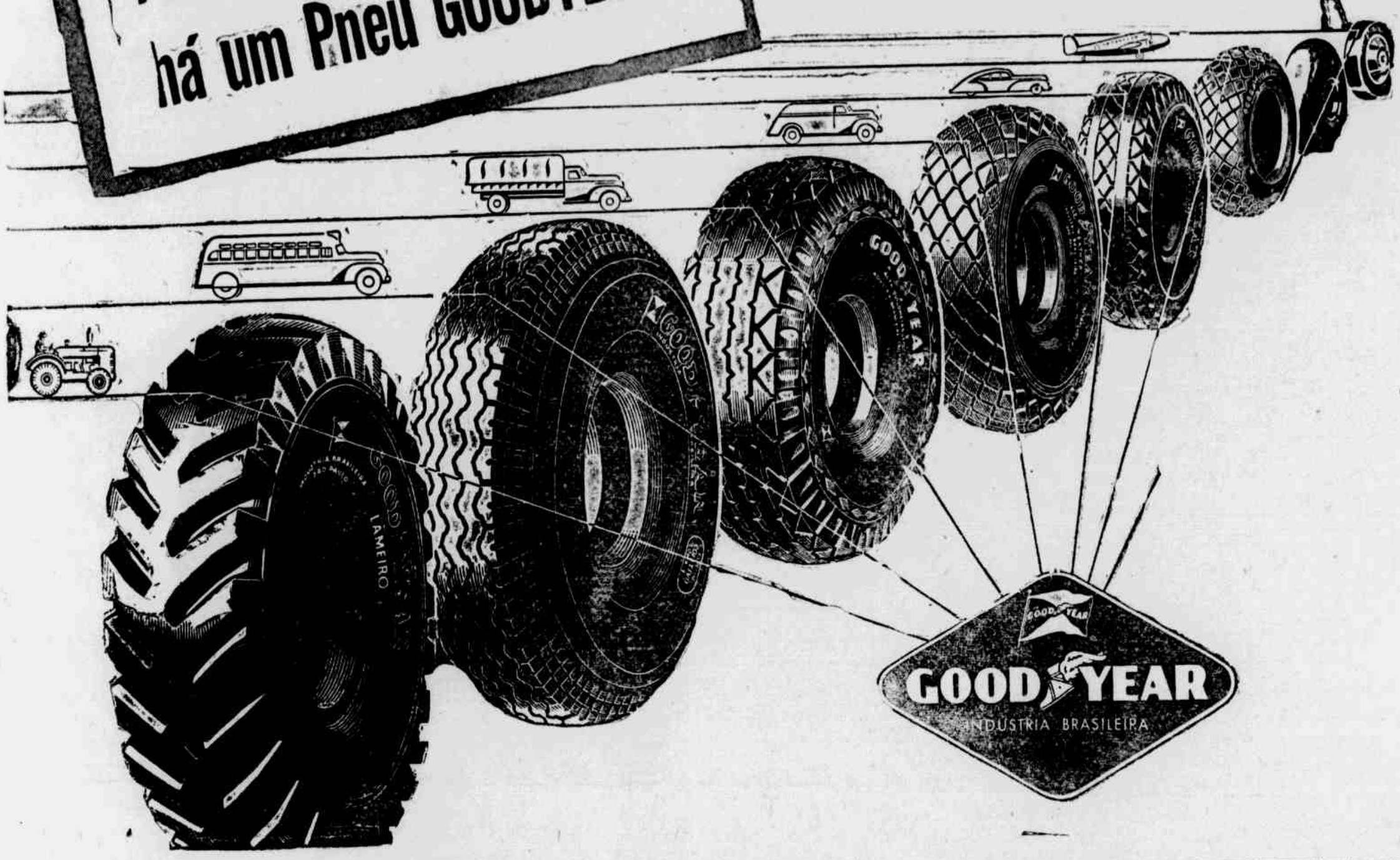

Pelos Municipios

CARUARU'

Cincoentenario da Nova Euterpe — Novo delegado — Agua e luz — Futebol

CARUARU', Março (Da Agencia do DIARIO DE PERNAMBUCO) — A sociedade Musical Nova Euterpe completa no proximo dia 22, o seu cincoentenario de fundação.

O programa das festividades constará do seguinte: dia 22, ás 5 horas: alvorada pelas bandas musicais Comercial e Nova Euterpe; salva de 21 tiros; ás 8 horas: missa em ação de graça, na matriz das Dores, celebrada pelo bispo de Pesqueira, d. Adalberto Sobral; ás 19 horas: sessão magna, na séde da Euterpe, falando o sr. Manoel Maria Araujo, diretor do Ginasio 7 de Setembro; á noite, retréta pelas bandas locais. Dia 23, á noite, retréta pelas bandas locais. Haverá entretenimentos populares. Dia 24, ás 5 horas, alvorada pelas bandas musicais Nova Euterpe e Comercial; ás 9 horas, aposição da placa Praça Euterpe na atual praça Dr. José Bezerra. Falará o sr. Luiz Pessoa da Silva, diretor do Ginasio de Caruarú; ás 10 horas, desfile pelas principais ruas da cidade das bandas musicais Comercial (local), Conego Alexandre Cavalcanti (de Bezerros), Sociedade de Cultura Musical, de Belo Jardim e a Nova Euterpe, aniversariante; ás 15 horas, sessão solene da posse da nova diretoria, falando o orador oficial da sociedade. A' noite, retréta.

ESGOTOS — E' de lamentar o estado em que se encontra a rua Joaquim Tavora, no trecho logo depois do calçamento. Não há higiene naquele local: é lama por toda parte. Seria interessante que a Prefeitura tomasse medidas, nivelando os esgotos que se ramificam por todo o leito da estrada.

NOVO DELEGADO DE POLICIA — Foi nomeado suplente de delegado de policia, por portaria da Secretaria de Segurança Publica, o sr. Arnaldo Coimbra, cirurgião dentista nesta cidade.

O sr. Arnaldo Coimbra vem em substituição ao sr. Laurindo Ferreira da Silva Junior.

DR. EDMUNDO JORDÃO — Reassumiu o cargo de juiz de Direito da comarca de Caruarú o dr. Edmundo Jordão, que se encontrava em goso de ferias em Ponta de Pedra.

AGUA — Continua, ainda, deficiente o serviço de abastecimento dagua da cidade. Em varias partes da cidade a agua desaparece muito antes de meio dia, para só voltar á tarde.

Se o governo municipal fizesse um esforço em beneficio da coletividade, no sentido de melhorar a rêde adutora, seria este um ato merecedor dos maiores aplausos.

LUZ — A imprensa local vem dando especial destaque á falta de luz nas praças e jardins da cidade. E' um grande descaso da parte de quem de direito, a absoluta escuridão em que vivem esses logradouros publicos e seria justo que, apesar da deficiencia de luz na cidade, se pusessem algumas lampadas na praça Juvencio Mariz, na praça 3 de Dezembro e na praça Dr. José Bezerra.

FUTEBOL — Realizou-se, no domingo passado, o torneio inicio do campeonato da cidade, de 1946, patrocinado pela Liga Desportiva Caruaruense. Tomaram parte o Central S. Clube, o Comercio F. Clube, o Vera Cruz S. Clube e o São Paulo F. Clube.

Por motivo do esgotamento de tempo, foi adiada, para domingo vindouro, o final do torneio.

— No proximo domingo, na séde da Liga Desportiva Caruaruense, serão entregues as taças dos campeonatos anteriores aos clubes vencedores. Nesta ocasião será feita a aposição do retrato do sr. Antonio de Oliveira Chaves, figura de realce nos nossos meios desportivos.

GAMELEIRA

Vida religiosa — Sociais

GAMELEIRA, Março (Do correspondente) — Na capela da Usina Cachoeira Lisa, deste municipio, terá inicio, hoje, o triduo preparatorio para a festa de São José, que deverá realizar-se no dia 24 do corrente. Os juizes estão empenhados em que as festas alcancem o maximo brilho.

Do programa fazem parte: kermesse, carrousseil, microfone e alto-falantes. Abrilhantará os festejos a banda de musica Euterpe Pirapama.

Especialmente convidado para tomar parte nas solenidades virá do Recife, o padre Argemiro Gonçalves de Figueiredo.

— Passará a 30 de corrente, o 31.º aniversario da ordenação sacerdotal do arcebispo de Olinda e Recife, d. Miguel de Lima Valverde. Pelo acontecimento, os catolicos gameleirenses, apresentam antecipadamente, ao seu arcebispo, as mais sinceras felicitações.

CONVALESCENTE — Acha-se quase restabelecido o sr. Mario Brandão, proprietario do Engenho Pitoresco.

ANIVERSARIOS — Transcorrerá a 31 do andante, a data natalicia do colegial José Avelino, filho do casal José Avelino Barbosa Maria á Cavalcanti.

MAES - Para as crianças fracas, anemicas e depauperadas ao "VINHO CREOSOTADO" "SILVEIRA"

BROCHE PERDIDO

Quem encontrou um broche de ouro com pedrinhas verdes e esmalte preto, perdido num bonde de Espinheiro, queira entregar a rua Conselheiro Portela 294, que será gratificado.

ANIVERSARIO "MADALENA"

Passa hoje o aniversario natalicio da pequena MADALENA "Lenita" filho do casal, João Guilherme da Silva e Thereza Arlégo da Silva, em sua residencia a Avenida Caxangá n. 112, os seus pais oferecem ás pessoas de suas relações, uma ceia intima.

ANIVERSARIO

Transcorre amanhã o aniversario do Snr. José Albuquerque, filho do Cel. Manoel Alexandre, conceituado criador em Macapá.

Ao jovem aniversariante que é alto funcionario do Banco Nacional do Norte S/A, o seu futuro sogro oferecerá um jantar em sua residencia á Rua da Gloria 427, sendo brindado nesta ocasião por sua noiva senhorita Joana Cruz da Silva e pelo Snr. Artur Bastos Lavra. Agradecerá, representando o aniversariante o maestro Agrípino.

Prof. Nelson Chaves
Doenças das glandulas de secreção interna da Nutrição e do Aparelho digestivo - Perturbações do desenvolvimento e perturbações sexuais — Metabolismo basal
Consultas: Das 15 ás 18 horas
Sabados: 11 ás 12
Consultorio: Edificio Sulacap 2.º andar — Residencia: Rua Correia de Araujo, 80
Fone 28653

Dr. Waldemir Lopes
Ex-operador do Hosp. de Pesqueira
Operações — doenças de senhoras — Vias urinarias
Cons: Rua Nova 181, 1.º — Fone 6649
Das 14 ás 17 horas
Resid: Rua Soledade 111 Fone 2292

LEIA
NO CIRCULO DA VIDA
livro de contos de autoria de
EUSTAQUIO GOMES
No genero é o de mais recente aparecimento para recreação do espirito e enlêvo cordial.
A venda em todos as livrarias.
Distribuidores exclusivos:
LIVRARIA MOZART
Praça da Independencia n. 41 — Fone 6059

SERVICO DE ALIMENTAÇÃO DA PREVIDENCIA SOCIAL
Delegacia Regional
CONVITE

O Serviço de Alimentação da Previdencia Social, (SAPS), cumprindo como vem, seu programa neste Estado, tendo de inaugurar no proximo dia 25 do corrente, mais um de seus Postos de Subsistencia, instalado á Rua Padre Lemos, 320, Casa Amarela, convida as Exmas. Autoridades Federais, Estaduais, Municipais, Sindicatos e Associações Trabalhistas, Imprensa, Trabalhadores e o povo em geral, para assistirem áquele ato, que será realizado ás 10.30 horas da manhã daquele dia.

EXTINTORES DE INCÊNDIO
"BRASIL"
Tipo especial para onibus
MESBLA S.A.
Rua da Palma, 251 — Recife

AVISO AOS CRIADORES

A firma M. Barbosa & Irmão importadora e exportadora de gado de raça, avisa aos fazendeiros do Nordeste que acaba de receber procedente de Sergipe mais uma partida de Novilhas e reprodutores das raças Gruzerat, Nelore, Indo-Brasil e Gyr, além de Boi e Burros para tração e para cela.

Os interessados poderão dirigir-se a "Fazenda Campina" no municipio de Bom Jardim, deste Estado ou á rua do Imperador n. 295, 1.º andar nesta capital.

DR. SILVIO PAIS BARRETO
Clinica de Olhos
De 11 ás 12 e de 15 ás 18 horas
Imperatriz, 102 — 1º andar

DR. DJALMA VASCONCELLOS
Aparelho Digestivo
Edificio Sulacap, Sala 105 - 1.º andar
Das 16,00 ás 18,00 horas

CHACARA

Otimamente situada, afastada um quarteirão do bonde com 75 metros de frente por 250 metros de fundos; um viveiro; boa casa de moradia com luz e agua; pequeno estabulo e outras dependencias; grande quantidade de arvores frutiferas e plantações. Vende-se á rua das Moças n. 374 — (ARRUDA).

OSVALDO LEILOEIRO OFICIAL
COM DEPOSITO NO TESOURO NACIONAL
GRANDE LEILÃO DE MOVEIS
Terça-feira, 26 de Março de 1946 Ás 3 horas da tarde
NA SUA AGENCIA: RUA DA AURORA, 65
TUDO, VERDADEIRAMENTE, AO CORRER DO MARTELO
Grupos para Sala de Visitas, com 4 peças; Primorosa Sala de Jantar em Imbuia, com 11 peças; Salas de Jantar em imbuia; Dormitorio Conjugal; Maquina de Costura Singer; Pick-up; Bicicleta para homem; Cristaleiras; Bufets; Mesas Elasticas; Guarda Roupas; Toilletes; Penteadeiras; Cama sPatente; Bureaux; Cadeira de Rodizio; Grades para Escritorio; Moveis Avulsos; Utensilios Domesticos; etc.
OSVALDO ESCRITORIO E ARMAZEM: Rua da Aurora, 65 — Fone 2006

DR. AQUINO LUCENA
— CLINICA MEDICA —
ESTOMAGO — FIGADO — INTESTINOS — CORAÇÃO E VASOS
Consultorio: Edificio Sulacap — 1.º andar — Salas 105 - 106
Consultas: de 11 ao meio dia e de 16 ás 18 horas
Residencia: Rua Luiz Barbalho, 84

ESTENO-DATILOGRAFA

Companhia Nacional de grande movimento precisa de uma perfeita datilografa, dando-se a preferencia á candidata que seja tambem estenografa.

Para o lugar em apreço, são necessarios os seguintes requisitos: a) — conhecimentos gerais de escritorio; b) — referencia de pessoas idoneas e de firmas para quem já trabalhou; c) — idade entre 20 e 30 anos; e d) — boa aparencia.

A candidata deve dirigir carta de proprio punho á Posta Restante deste jornal para — "FABRICA TEXTIL".

Não se candidatar quem não estiver em condições, evitando assim perda de tempo.

DISTILARIA DE ALCOOL

Vende-se dois aparelhos para distilação de alcool ou aguardente de fabricação alemã, em perfeito estado e completo com todos os pertences e acessorios. Capacidade para 3 000 litros de alcool ou 5 000 de aguardente, cada aparelho. Ver e tratar diariamente, excéto sabados e domingos, na USINA ALIANÇA, Municipio de Alianca, neste Estado ou na rua de Brum n. 137 no Recife.

LABORATORIO FARMACEUTICO DE SÃO PAULO

Procura organização adequada para distribuição e propaganda junto á classe médica de uma série de produtos cientificos.

Ofertas para:
LABORATORIO FARMACEUTICO
Rua Barão de Iguapé, 73 — S. Paulo

MENSAGEIROS

Precisa-se de dois mensageiros que tenham boa presença, sabendo lêr e escrever, tendo entre 16 a 18 anos de idade. Dá-se preferencia a quem já tenha trabalhado. Tratar no quinto andar do Edificio Seguradora — Avenida 10 de Novembro, com o Snr. Afonso.

CASAS — TERRENOS — INDUSTRIAS — EMPREGOS — PROFISSÕES — PONTO PARA NEGOCIOS — DIVERSOS

PEQUENOS ANUNCIOS

Os anuncios nesta secção são cobrados ao preço de Cr$ 1,00 a linha de tipo 6
TELEFONE DA GERENCIA — 6027

CASAS — TERRENOS PROPRIEDADES

ALUGAM-SE em OLINDA quartos tendo vista para o mar, com refeições, a tratar na rua Manoel Borba n.º 474 — OLINDA

ALUGA-SE — Um otimo quarto com refeições a casais sem filhos em casa de senhora de respeito. Tratar à RUA IMPERIAL nº 925

ALUGA-SE um otimo quarto em casa de senhora de comprovado respeito a casais sem filhos com refeição, ambiente de cordialidade. Não é pensão. Tratar à qualquer hora à RUA IMPERIAL, 143.

ALUGO uma sala e um quarto à RUA BERNARDO VIEIRA em OLINDA. A tratar à RUA DA AURORA n.º 309. Fone 3044 LIMA

ALUGA-SE — Por contrato até ? de janeiro de 1947 à beira mar em OLINDA uma confortavel casa com boas acomodações para familia de tratamento, podendo tratar pelo telefone n.º 2919 ou 9853

ALUGA-SE casa na Estancia ou Areias — Gratifica-se com Cr$ 1.000,00 a quem conseguir uma casa até Cr$ 250,00 mensais para alugar nos bairros acima. Tratar com Diniz na CIA COSTEIRA ou pelos fones 3214 e 9607

ALUGA-SE UMA CASA — A' rua Desembargador Francisco Luiz n.º 270 — CORDEIRO (VILA POPULAR): com 3 quartos, 2 salas, cozinha, banheiro e lavanderia. A tratar com ADERBAL OLIVEIRA, entrega da chave imediata

ALUGAM-SE confortaveis quartos e apartamentos a pessoas de fino trato, com direito ao café da manhã. À AVENIDA PORTUGAL nº 80 — PAISSANDU — BOA-VISTA.

AVENIDA VISCONDE ALBUQUERQUE — Vende-se otimo terreno entre os numeros 103 e 123 trecho já calçado, lado da sombra a 100 metros da RUA BEMFICA. Murado. Tratar pelo fone 9159, com MARIO.

ALUGA-SE — Na Pensão Vitoria otimos quartos a casal, rapazes e moças com refeições, sita à RUA DA UNIÃO n.º 471, e fornece marmitas.

ALUGAM-SE tres salas para escritorio, a tratar à RUA DO APOLO n.º 131 — 1.º andar.

ALUGA-SE um quarto com terraço proprio porta e janela, na Pensão Seleta, rua Barão de Itamaracá n.º 60 — ESPINHEIRO. Bonde e onibus à porta

ALUGA-SE — Familia que se retira para o SUL; aluga sua casa no centro da cidade com alguns moveis, a pequena familia, com contrato de 1 ano; podendo ser renovado se interessar. Exige-se pagamento de 12 meses adiantado. Aluguel Cr$ 1.000,00 (mil cruzeiros). A casa tem 2 salas; 2 quartos; uma area regular entre os dois quartos; cozinha; banheiro e um saneamento. Escrever com urgencia para VIAJANTE, no escritorio deste JORNAL.

ALUGA-SE uma casa na RUA SILVA FERREIRA n.º 31; tratar com Cr. Figueiredo no Instituto de Aposentadorias e Pensões dos Comerciarios.

ATENÇÃO — Vende-se em BOA VIAGEM, importante palacete e facilita-se parte do pagamento. Construção recente, e confortabilissimo, otimo terreno e proprio. Preço minimo Cr$ 400.000,00. Tratar com JOSE' RUFINO — Praça 17 n.º 84 — 1.º andar.

ALUGA-SE parte de uma sala para pequeno escritorio com telefone e empregada, no centro da CIDADE. Informações com MATOS, fone: 6667.

ALUGA-SE confortavel casa proxima à cidade, aluguel Cr$ .... 650,00. Exige-se fiador idoneo. Informações com o sr. Lira Filho na LIVRARIA COLOMBO.

ALUGA-SE COM OU SEM MOVEIS — Finissima residencia com quatro quartos, (sendo três no pavimento superior), três banheiros, (um no andar superior), três salas, dois quartos para empregados, garage, canis, galinheiro, toda rodeada de terraços, situada à AVENIDA BEIRA-MAR. Tratar à Avenida Marquês de Olinda n.º 192 — telefone 9327.

ALUGA-SE uma casa no BARRO, na RUA PADRE NOBREGA — recem-construida, com sala unica; dois quartos; cozinha; lavandaria e dois alpendres. Correr a qualquer hora. Aluguel Cr$ 400,00. Informações na RUA PADRE NOBREGA nº 161.

ALUGA-SE para comercio a casa à RUA DA CONCORDIA. Tratar na mesma rua n.º 625, com OLIVEIRA.

ALUGAM-SE 4 casas novas, nos seguintes arrabaldes — Prado — Espinheiro — Pina e Casa Amarela, a tratar com O. A. à RUA DA PALMA n.º 475 — 1.º andar — de 9 às 12 horas.

ALUGA-SE — Um otimo quarto com janela, em casa de familia para moças ou rapazes do comercio. RUA DOS PESCADORES n.º 18.

ALUGA-SE, em pensão familiar, um bom quarto para casal, à RUA DO PAISSANDU', 281 — BOA-VISTA.

ALUGA-SE — Aluga-se otima casa, sita na AVENIDA MONTEVIDE'U n.º 234, com 4 quartos internos; 2 salas; um grande salão azul, terraços; 2 saneamentos; garage, quarto para empregados, etc. Tratar na "LIVRARIA CENTRAL", com Azevedo. Aluguel Cr$ 1.500,00. Fone: 6751.

ALUGA-SE uma casa no centro da CIDADE, servindo para comercio, a tratar à RUA DO HOSPICIO n.º 340, com o sr K. de Sousa.

ALUGA-SE uma casa à RUA DO CUPIM n.º 139 — ainda não habitada, com dois pavimentos, a tratar com LUIZ MOTA, em AYRES, SONS & CIA. LTDA., de 7,30 às 9 horas.

ATENÇÃO — Vende-se uma otima casa situada na rua da Hora n.º 518 — ESPINHEIRO; com 3 salas; 4 quartos grandes internos, grande saneamento completo interno, cozinha; quarto para empregadas e garage. Tratar na RUA CARNEIRO VILELA n.º 250 — ESPINHEIRO.

ALUGA-SE para deposito uma sala grande, independente e um quarto para moça do comercio. RUA FREI CANECA n.º 26 — lado do Viana Leal — terreo.

ALUGA-SE ou vende-se a casa situada à RUA JOAO FERREIRA — Sancho, Tigipió n.º 12. Com 38 metros de frente por 92 de fundos. Terreno arborizado. Preço de oportunidade. A tratar à rua Real da Torre, 1044.

ALUGA-SE sob contrato uma casa na ESTRADA VELHA. Tratar à AVENIDA BEBERIBE n.º 1462 — ARRUDA.

ALUGA-SE ou vende-se uma casa com sitio arborizado na RUA DR. VILAS BOAS — AREIAS n.º 27. A tratar à RUA REAL DA TORRE, 1046.

ALUGA-SE — Uma explendida casa na mais agradavel praça do RECIFE; com amplas salas e quartos e todos os requisitos de conforto e higiene, com mobilias nas salas de jantar, estar e escritório, situada na RUA D. BEMVINDA n.º 200, Praça Chora Menino. Procurar chaves na mesma rua n.º 226.

ALUGA-SE OU VENDE-SE — Residencial senhorial em local aprazivel, clima saluberrimo, palmeiras seculares, fruteiras diversas; horta em franca produção; antigo solar de nobres da provincia; com belissima varanda; amplos quartos e salas, ambiente colonial, com todos os requisitos da vida moderna. Bairro — CASA FORTE — ESTRADA REAL DO POÇO n.º 494. Ver e tratar das 8 às 18 horas.

ALUGA-SE uma casa moderna, confortavel na AVENIDA BEIRA-MAR — poucos postes depois do terminal de PINA, com 3 quartos internos; 2 externos; sala de jantar e visita; copa; cozinha; dispensa, dois saneamentos sendo um completo, garage, grande terraço amplo quintal. Tratar na RUA REAL DA TORRE, 731 de 7 às 10 horas da manhã.

ALUGA-SE uma casa na BOA-VISTA, onibus e bondes à porta. 4 portas; uma sala; uma saleta; 3 terraços; garage; 2 saneamentos, sendo um completo, oitões livres, etc. Tratar com O. A. na RUA DA PALMA n.º 475 — 1.º andar, de 9 às 12 horas. Diariamente inclusive aos domingos.

ALUGA-SE otima sala a rapazes, ou a casal sem filhos, servindo tambem para escritorio à RUA DO HOSPICIO n.º 281.

BOA-VIAGEM — Aluga-se uma otima casa, mobiliada, até 30 de novembro, podendo ser vista à AVENIDA BEIRA-MAR n.º 5920 — fone 9149.

ALUGA-SE uma casa moderna à RUA ANTONIO CARNEIRO nº 76 — ESTANCIA, com 2 salas mosaicadas e forradas; 3 quartos internos de tacos e forrados, 2 terraços, cozinha, aparelho sanitario e lavanderia, pintura nova. A tratar com FERNANDO SILVA, à rua da Paz n.º 155 — AFOGADOS ou na ADMINISTRAÇÃO DAS DOCAS.

ATENÇÃO — Palacetes na RUA DA HORA, vendem-se tres, em BOA-VIAGEM, um e AFLITOS outro. Este fica situado perto do Nautico. Casas modernas vendem, varias e em diversos bairros, tratar com JOSE' RUFINO — Praça 17 nº 84 — 1.º andar. Fone 6126.

ATENÇÃO — Entre ESPINHEIRO e AFLITOS, à 200 metros para linha de bondes e onibus, vendem-se duas casas modernas, recem-construidas e não habitadas. Cr$ ... 120.000,00 cada. Tratar urgente com JOSE' RUFINO — Praça 17 nº 84 — 1.º.

ATENÇÃO — Vende-se na RUA DA HARMONIA, bairro de CASA AMARELA, uma casa, moderna e com tres quartos; oitão livre, Cr$ 65.000,00 sendo 35 mil a longo prazo e o restante à vista, é urgente, tratar com JOSE' RUFINO, unico autorizado na transação. Praça 17 n.º 84 — 1.º andar, fone 6126.

ALUGA-SE uma casa, sita à rua do Veiga n.º 213 (transversal à rua do Lima). Com 4 quartos; 2 salas; cozinha; gabinete sanitario completo e um grande quarto no quintal. A tratar no n.º 227, na mesma rua.

ATENÇÃO — Na RUA DE SAO JOÃO, pertinho da CONCORDIA, vende um casarão, por 170 MIL CRUZEIROS, facilita-se parte do pagamento, tratar com JOSE' RUFINO — Praça 17 n.º 84 — 1.º andar. Fone: 6126.

ATENÇÃO — Quase no perimetro da cidade, vende-se uma espaçosissima casa, com área aproximada de 700 metros quadrados, prestando-se para Oficinas, Serrarias, ou grandes depositos, preço minimo Cr$ 100.000,00. A tratar com JOSE' RUFINO — Praça 17 n.º 84 — 1.º andar. Fone 6126.

BAIRRO "NOVAOLINDA", situado na excelente PRAIA DO RIO TAPADO, na vizinha cidade de OLINDA, otimas construções para veraneio, lotes de 13,00 e 14,00 metros por 37,00 de fundo. Existem poucos lotes, adquira alguns dos referidos lotes e terá assim feito um bom emprego de seu dinheiro. Informações com NESTOR BASTOS — BANCO AUX. DO COMERCIO — sala 24. 2.º andar, fone . 7254.

CASA — Vende-se moderna casa à AVENIDA MONTEVIDE'U — bairro de ESPINHEIRO, recuada; oitões livres; 3 quartos; 2 salas; 3 terraços; 2 saneamentos, sendo o principal em louça inglesa côr rosa, jardim, garage e pequeno quintal. Entrega imediata das chaves. Tratar no BANCO COMERCIO E INDUSTRIA DE PERNAMBUCO S/A., à AVENIDA RIO BRANCO nº 155.

CASAS — Vendem-se com 2 terraços; 2 salas; 3 quartos; cozinha; banheiro; recuada e com pequeno quintal, preço razoavel, todas novas; informações no local, rua no oitão do predio n.º 2115, ponto terminar do bonde de AGUA FRIA, casa n.º 181, ou no Largo dos Milagres n.º 33 — OLINDA. Vende-se tambem uma casa grande com bons comodos.

CASAS PARA ALUGAR — Terminadas as suas construções, alugam-se 2 casas; tendo cada uma as acomodações seguintes: 2 salas; 2 terraços; 3 quartos internos; 1 externo; quarto sanitario completo, cozinha moderna, quarto sanitario para empregados, garage, lavador e grande quintal. A tratar à RUA S. MIGUEL n.º 348 — AFOGADOS, de 4 horas em diante.

CASAS EM OLINDA! — As casas de OLINDA, são enceradas com a CERA BRILUZ. Vende o ARMAZEM CHAVES — Av. Joaquim Nabuco n.º 11 — VARADOURO — fone: 2914.

CASA — Negocio urgente. Compra-se uma de 40 A 50 MIL CRUZEIROS; terreno proprio, na ENCRUZILHADA ou CAMPO GRANDE. Pagamento à vista. Tratar diariamente, todos os dias das 8 às 12 na rua 7 de Setembro n.º 347, com o sr. Sampaio.

CASAS NA BOA-VISTA — Vendem-se duas, uma à RUA DR. JOSE' MARIANO, com dois pavimentos; 9 quartos; 4 salas; oitão livre; alpendre, quintal, etc., outra à RUA REGO MELO (COELHOS), com 3 quartos; 2 salas; corredor, terraço; alpendre, garage, quintal, oitão livre, etc., a tratar com EDUARDO — pelo telefone 7233.

CASA — Vende-se uma livre desembaraçada na RUA CONDE DA BOA-VISTA. A tratar na mesma rua n.º 127.

CASAS com sitio, vendemos 3 com agua e luz, lindamente arborizado, com fruteiras de seleção, produzindo boas rendas 1 por 35 MIL CRUZEIROS, a 2.ª por 70 MIL CRUZEIROS e a 3.ª por 120 MIL CRUZEIROS. Tem viveiro de peixe a 250 metros de fundos. Tratar com A. Pessoa de Sá & Irmãos, à rua das Moças n.º 524 — ficam todas nesta rua.

CASA — Aluga-se uma sita à RUA NOVA DO FEITOZA — CAMPO GRANDE, com os seguintes comodos: 4 quartos; 2 salas; 1 saleta; 2 alpendres, etc. Tipo moderna. A tratar com Luiz Moreira no COMITE' DE SEGUROS. Av. Rio Branco n.º 193 — EDIF. MERIDIONAL — sala 2. Fone 9618.

CASA 521 BOA-VIAGEM — Aluga-se, mobiliada, mediante contrato, a casa, 5554, à AVENIDA BEIRA-MAR em BOA-VIAGEM; com oitões livres; forrada; 4 quartos internos e 2 externos; piso de tacos; 2 salas; saleta; dispensa; cozinha; 2 gabinetes sanitarios, amplos terraços, garage, galinheiro de alvenaria. A tratar na mesma.

CASA A' VENDA — Bem junto a antiga igreja dos ingleses, perto dos arranha-céus; com novecentos metros quadrados; recuada, 1.º andar; prestando-se para um fabrico ou laboratorio. Falar com POMPEU à rua 7 de Setembro n.º 230.

CASAS A' VENDA — Casa com 2 pavimentos; 5 quartos; oitão livre, piso de tacos; mosaicos; 170 MIL CRUZEIROS. Outra na CAPUNGA 5 quartos oitões livres venda urgente, entrega imediata do predio. Outra no mesmo local, com boas acomodações para grande familia, entrega imediata do predio, 150 MIL CRUZEIROS. Outra em S. JOSE' perto do Mercado estando desocupada, 2 quartos; 3 salas; grande sotão, com terraço com janelas. Venda urgente 80 MIL CRUZEIROS. E' uma canja essa compra. Outra no mesmo local, 13 MIL CRUZEIROS. Grande sitio em Tigipió com boa casa de residencia, entrega imediata do predio, 130 MIL CRUZEIROS. Outra no mesmo local, casa e sitio 40 MIL CRUZEIROS. Outra no mesmo local 2 quartos, casa de alvenaria 25 MIL CRUZEIROS. Duas no LARGO DA PAZ 40 e 50 MIL CRUZEIROS. Outra em CASA AMARELA 4 quartos terraço; oitão livre, 100 MIL CRUZEIROS. Tratar com DIONYSIO DO REGO, com escritorio sito no PATIO DO CARMO n.º 128 — 1.º andar, das 10 às 12 ou das 17 às 18 horas.

CASAS A' VENDA — Vendem-se 2 casas recentemente construidas a Cr$ 150 000,00 cada uma, com 2 pavimentos sita à AVENIDA CRUZ CABUGA'. Pagamento 40% à vista e 60% em prestações mensais. Juros de 8% ao ano. Tabela Price no prazo de 10 anos. A tratar na EMPRESA CONSTRUTORA DE CASAS POPULARES S. A. à rua Marquês do Recife s/n.

CASA NA TORRE — Vende-se uma sem intermediario, há 5 minutos da Autoviária, a [illegible] da Autoviária, situada à VILA 5 DE OUTUBRO n.º 30 moderna de alvenaria, saneada, jardim, salas; saleta; 2 quartos com janelas; cozinha; 2 pias, banheiro e W. C. com muita agua e uma pequena área de quintal. Preço Cr$ 30.000,00 a tratar com Adauto Queiroz, das 14 às 17 horas à AVENIDA RIO BRANCO n.º 23 — 1.º andar.

CASAS QUE SE VENDEM — Otima casa na RUA DE HORTAS, com saída para rua de SANTA TEREZA — prestando-se para negocio. Outra na RUA DO DIQUE, 15; com duas janelas; dois quartos; cozinha e saneada. Preço Cr$ 40.000,00. Outra na RUA MAJOR CODECEIRA, (JOÃO DE BARROS); outra na RUA DO PRINCIPE, com duas janelas e uma porta, para Cr$ 30.000,00. Outra na ESTRADA DE BELE'M; recuada; oitões livres; com duas salas, 4 quartos; saneada; quintal murado entrega imediata. Outra na RUA DO JASMIM nº 87 — BOA-VISTA, para Cr$ 40.000,00. Outra na RUA DO ALECRIM, assobradada, com moradias independentes, preço Cr$ 120.000,00. Outra otima nos AFLITOS, recuada; com entrada para automovel; duas salas; 4 quartos e grande quintal. Preço Cr$ .. 18.000,00. Para informações com ARMANDO, rua Conde da Boa-Vista n.º 1197, todos os dias até 8 da manhã ou de 11,30 às 13,30, ou à noite.

CASA de taipa em CAMPO GRANDE, à rua de São Caitano n.º 318, de esquina tipo bungalow, com duas salas, tres quartos; cozinha e fossa. Terreno proprio que mede 14 de frente por 24 de fundo e um lote de 10x24 com a planta para construir ambos murados e com entrada para automovel. Preço de ocasião. Tratar com J. Xavier na rua da Matriz n.º 117 — na BOA-VISTA.

CASA EM OLINDA — Procura-se uma para alugar nos bairros de MILAGRES — FAROL ou BAIRRO NOVO. Contrato por um ano. Informações para M. A. MOREIRA. Fones: 2676 ou 6400.

CASA NO ESPINHEIRO — Vende-se uma em local magnifico desocupada, para entrega imediata. Preço: Cr$ 130.000,00. A tratar no PALACIO DA JUSTIÇA — sala 4. Andar terreo.

CASAS E TERRENOS — Varias casas à venda em diversos suburbios para varios preços. Otima quadra com 9 lotes medindo o menor 10x24 tendo o maior 15x38. Local de futuro com o calçamento quase concluido. Perto da ENCRUZILHADA. Varios lotes em CASA AMARELA. Aceita negocio por intermedio de qualquer Instituto. Informações com N. BORGES, Ave. 10 de Novembro n.º 203 — FIRMA GONZAGA & GONZAGA.

CASA EM BOA-VIAGEM — Aluga-se, toda mobiliada e no melhor ponto de banho, à 300 metros do terminal de BOA-VIAGEM, o confortavel BUNGALOW, recem-construido, n.º 64; sito à rua transversal à dos NAVEGANTES, proximo ao n.º 435, com 4 quartos; 2 salas; 2 saneamentos; copa; cozinha; dispensa; 2 amplos terraços e garage. Tratar na mesma ou pelo fone 3147.

CASAL sem filhos, deseja alugar metade de uma casa ou quarto, na casa de outro casal, ou de pequena familia, não importa nem preço nem luva. Tratar com ALMEIDA na sala 34 — do 2.º andar do PALACIO DA JUSTIÇA — de 8 à 17 horas ou com ALBERTINA, à rua Visconde de Goiana, 120, esquina JOSE' DE ALENCAR.

DUAS CASAS A' VENDA — Situadas à AVENIDA LIBERDADE — TIGIPIO' cada uma com porta e janela de frente; 2 salas; 2 quartos, cozinha; W. C.; quintal murado e ainda um terreno anexo para plantações tudo em solo foreiro — antigo. Negocio urgente, quem pretender dirija-se à RUA DA PALMA n.º 437 — 1.º andar — RECIFE.

FAZENDA NOVA — Aluga-se uma casa com todos os moveis necessario numa casa de familia, em FAZENDA NOVA, para uma estação de repouso. Tratar com LUIZ CARLOS, no Dis[illegible] de cigarros à entrada do predio sito à RUA DO IMPERADOR n.º 452.

FAZENDA LEAO — BONITO — E' bem dividida e entre otimos vizinhos. CULTURAS: — Café para mais de uma centena de anos, grande quantidade de frutas, como sejam, caju', mangas, jaca, bananas; jaboticaba, uva, abacate; laranjas — Bahia, mimo do céu, comum, lima — para muitos milheiros de frutos. Roça de farinha e macacheira. BEMFEITORIAS: — Uma confortavel casa de vivenda, casa de fabricar farinha, dois secadores de café com telheiros, cinco casas para moradores, uma casa para animais, uma cocheira de cimento para o gado, uma casa para prender bezerros, um banheiro, uma pilha dágua para lavadouro, um armazem para deposito da produção, feito em tijolo e coberto de telhas, dois revezos com gado leiteiro, uma varzea de capim e grande quantidade de palmas — ambos não faltam. AGUA: — E' corrente e passa na porta cerca de 15 metros; tem três fontes nascidas dentro do proprio sitio e são permanentes e finas as suas aguas. Ver para crer. Tratar com o SR. JOSE' EDUARDO DE GODOY, na mesma — BONITO — PERNAMBUCO.

LINDO PALACETE POR CR$ ...... 300.000,00 — Com facilidade de pagamento no melhor ponto dos Aflitos. Entrega imediata. Vende-se um de 2 pavimentos, ainda não habitado, com oitões livres com 5 otimos quartos; 3 terraços, salas de visita e jantar; 3 gabinetes sanitarios, copa e cozinha; garage; edificado em terreno proprio e com a frente para o nascente. E' todo estucado e a construção e otima. Ver e tratar todos os dias a qualquer hora na praça S. José do Manguinho, junto do numero 65 (esquina da rua do Cupim).

LINDAS HABITAÇÕES — Vendem-se 3 lindas casas; acabadas de construir com 5 grandes quartos; 2 grandes terraços; sala de visita independente, grande sala de jantar; garage, copa, cozinha e lavandaria toda de azulejo. Rua nova, transversal à AVENIDA VISCONDE DE ALBUQUERQUE, na MADALENA. Estas casas modernissimas. Preço Cr$ 200.000,00. Tratar no CAIS JOSE' MARIANO n.º 24 — fone 3053.

NA BOA-VISTA — Vende-se o predio à RUA DO PADRE INGLES n.º 116, nesta cidade; recuado com duas amplas salas, tres quartos internos área descoberta dois saneamentos, copa, cozinha, dois quartos externos, regular quintal e edificado em terreno proprio. A tratar no EDIFICIO SULACAP — sala 409 — 4.º andar — ou na RUA CONDE DA BOA-VISTA n.º 1545. Negocio direto.

NA MADALENA — Alugam-se 2 quartos à RUA DEMOSTENES DE OLINDA n.º 776, casa com sitio. A casal ou rapazes. Fone 3044. DONA FRANCISQUINHA.

OTIMA OCASIÃO — Vende-se uma otima casa para negocio reconstruida, servindo para qualquer ramo, com armação, moveis e utensilios, otimo ponto e um bar e mercearia, bem no centro, fazendo bom negocio, motivo de doença. Aluguel Cr$ 150,00. RUA MIRANDA FALCAO n.º 71 — PINA.

OTIMA CASA NO PRADO A' VENDA PARA ENTREGA IMEDIATA DAS CHAVES — Vende-se a casa n.º 40, da rua Cervasio Campello, proxima ao portão de entrada do prado, recuada; com oitões livres; sala de visita; sala de jantar; copa; cozinha, 3 quartos internos; 1 externo, estucada até o quarto sanitario W. C completo, 2 terraços, algumas ortas de imbuia terraços, algumas portas de imbuia e terreno proprio. A escritura poderá ser passada dentro de 5 dias. A tratar no EDIFICIO BANCO AUXILIAR DO COMERCIO — 2.º andar — sala 24.

OLINDA — Compra-se uma casa, casa de verdade e não tapera, que não exceda de cem contos e que não fique longe do bonde e dos onibus. Carta para NEVES FONSECA, na posta restante deste DIARIO.

OLINDA — Vende-se ou aluga-se, uma otima casa, com 4 quartos, 2 salas; cozinha; oitões livres; piso de taco, ver na RUA DO FAROL nº 218 — todos os dias.

PREDIO MODERNO — Vende-se um por Cr$ 45.000,00 à RUA CARVALHO DE MENDONÇA — bairro de AFOGADOS, edificado em terreno proprio, com isenção do imposto predial. A tratar na RUA VIDAL DE NEGREIROS n.º 167, das 8 às 9 horas da manhã e das 12 às 13 horas.

PENSAO VIVENDA LONDRES — Aluga-se apartamento luxuoso a pessoas de fino tratamento, em casa bem ventilada perto do centro da CIDADE. Comida internacional. RUA D.ª BENVINDA n.º 383 — Paissandu' — BOA-VISTA.

PENSAO E INSTITUTO DE BELEZA — Vende-se uma pensão familiar, confortavelmente instalada no melhor ponto da cidade e um Instituto de Beleza, com boa freguezia. Vende-se os dois negocios juntos, ou separadamente. Para ver e tratar à RUA DA IMPERATRIZ n.º 76 — 1.º.

PRECISA-SE de uma casa em BOA-VIAGEM, tendo no minimo três quartos e duas salas. Com ou sem contrato de um a dois anos. Escreva dando detalhes, localidade, aluguel, para W. R. T. J., Caixa Postal 262.

PERMUTA-SE uma casa no PINA, 3 quartos, aluguel Cr$ 300,00, por outra na cidade ou arrabalde proximo. Vende-se tambem alguns moveis. Fone 2369, para informações.

PENSAO VIVENDA LONDRES — Aluga-se apartamento bem mobiliado a pessoas de fino tratamento, em casa bem ventilada, perto do centro da CIDADE. Cozinha internacional. RUA D. BEMVINDA n.º 383 — PAISSANDU' — BOA-VISTA.

RAPAZ com 21 anos de idade, reservista, motorista profissional, datilografo e com conhecimentos de inglês. Oferece seus serviços nesta ou em outra praça do país. Cartas para ESMERALDO.

SALA DE FRENTE em um primeiro andar proximo, à RUA NOVA, com 3 portas para à rua. Aluguel baratissimo, transfere-se a quem ficar com boa armação. A tratar com WALTER, das 10 às 12 horas. PATIO DO CARMO n.º 123 — 1.º.

SITIO INDUSTRIALIZADO — O proprietario retirando-se para SANTOS, vende uma importante chacara com agua; luz; casa de morada; com otimo viveiro para peixe com um campo de fruticultura por enxertia, com uns 600 coqueiros anões, pontos para exportação. Renda mensal de 2 mil cruzeiros, conhecida há uns 30 anos. Venda direta 140 mil cruzeiros. Terreno proprio. Tratar no mesmo à rua das Moças n.º 524, com o capitão Pessoa de Sá.

TERRENOS — Vendem-se lotes de terrenos, prontos para construir, à RUA PAES CABRAL — CORDEIRO — transversal à Avenida Caxangá — esquina do n.º 1779. A tratar pelos fones 9460 — 9171 e 28187, com LEAL.

TERRENO — Vende-se um terreno, medindo 15 metros de frente por 30 de fundos, sito à AVENIDA 17 DE AGOSTO, junto à casa n.º 293. A tratar na RUA DO IMPERADOR n.º 289, pavimento terreo.

TERRENOS NOS AFLITOS — Vendem-se 6 otimos lotes de terreno na AVENIDA ROSA E SILVA, que constituem otima vila aprovada pela Prefeitura, por Cr$ 250.000,00. Tratar à AVENIDA ROSA E SILVA n.º 259.

TERRENO — Vende-se importante lote, com 12 metros de frente por 30 metros de fundo, situado na RUA JOAQUIM NABUCO, proximo ao PARQUE DO AMORIM. A tratar à RUA DO HOSPICIO n.º 59 — terreo.

VENDEM-SE duas barracas cobertas de telha, recentemente construidas. Otimo ponto para refrescos e frutas, especiarias, cigarros e estivas em gerais. Com grande movimento no circular de CAMPO GRANDE, com José Sales.

VENDE-SE uma casa recuada à margem da linha do bonde, sita à AVENIDA 17 DE AGOSTO n.º 1583 em CASA FORTE, com os seguintes comodos; salas de visita; jantar e copa; 4 quartos internos e 3 externos. Quintal arborizado, jardim e terraço. A tratar na mesma. Preço de ocasião.

VENDE-SE uma casa à rua Henrique Dias — com 2 quartos; 2 salas; cozinha; sanitario. Preço 26 MIL CRUZEIROS. Outra na rua Joaquim Cavalcanti, com 3 quartos; 2 salas; cozinha e sanitario; terreno proprio. Preço 23 MIL CRUZEIROS. Outra na rua do Amparo com 3 quartos; 2 salas; tipo moderna; cozinha; sanitario. Preço 50 MIL CRUZEIROS. Outra nas mesmas condições. Oitão livre. Preço 50 MIL CRUZEIROS e 3 casas grandes na rua Prudente de Morais. Outra na avenida Sigismundo Gonçalves — 6 quartos; 3 salas; saneamento; cozinha; oitão livre, com 2 janelas no oitão. Tratar com J. P., na rua Bernardo Vieira de Melo n.º 127 — OLINDA.

VENDE-SE — Uma otima casa à RUA VIDAL DE NEGREIROS, 129 — PATIO DO TERÇO, com 2 pavimentos ambos saneados, andar terreo; 4 quartos; 2 grandes salas; grande cozinha; lavanderia corredor independente além de um grande galpão com entrada pela rua do Forte com saneamento. 1.º andar, 4 quartos 2 salas; 1 saleta; gabinete sanitario completo. Entrega imediata, a tratar à RUA 24 DE MAIO n.º 192 — S. JOSE'.

VENDEM-SE 2 casas no LARGO DA PAZ n.ºs 253 e 255 junto ao Cine-Eldorado. Tratar na Mercearia Paissandu' à RUA DO PAISSANDU' n.º 634 — fone 2624.

VENDE-SE na Praia de Pau Amarelo, municipio de PAULISTA, uma casa com otimo ponto para negocio com 2 salas; 2 quartos; cozinha; banheiro; aparelho sanitario; uma bomba dágua com um tanque de cimento; um com porto para pescaria, preço de ocasião. Cr$ 20.000,00. A tratar com Osvaldo Fernandes da Paz, à rua de S. Miguel n.º 4036 — C. T. P. — PAULISTA.

VENDE-SE — Magnifica residencia, recem-construida, em rua já calçada, otimo local do bairro da MADALENA, toda estucada e acabamento de primeira, com as seguintes acomodações: duas espaçosas salas; quatro amplos quartos internos; moderna copa e cozinha, instalação sanitaria completa da melhor louça inglesa, esplendido terraço multissimo arejado, quarto externo e sanitario para empregados, otima lavanderia e garage. ENTREGA IMEDITA. Preço Cr$ 250.000,00. A tratar com o corretor LUIS SETE. Até às 8,30 e das 12 às 14 horas diariamente, na RUA DA SAUDADE n.º 65, ou pelo fone 9161.

VENDE-SE uma casa com 8 apartamentos alugados, um mucambo alinhado com luz e agua, outro mucambo menor, baratissimos. Todos em AGUA FRIA. Tratar à AVENIDA BEBERIBE n.º 1459 — ARRUDA.

VENDE-SE um otimo terreno, na IPUTINGA. Tratar à RUA DO BEMFICA n.º 70. MADALENA — Fone 28104.

VENDE-SE uma casa de regular acomodação. A tratar na rua Capitão Rebelinho n.º 608 — PINA.

VENDE-SE uma casa à RUA DO LIMA. Preço Cr$ 63.000,00. A tratar à RUA DO IMPERADOR nº 483, primeiro andar, negocio sem intermediarios. Não se faz negocio por intermedio de Instituto.

VENDE-SE — Uma boa propriedade de criação em um municipio proximo de CARUARU', servida por otima estrada de rodagem até à fazenda; com 5 cercados funcionando em bom estado; proximo à séde do municipio, 3 mil metros, um rio dágua doce que irriga, todas vargens da propriedade, agua doce e perene; casa de vivenda nova, com 4 quartos; 2 salas; aparelho interno; cozinha, etc. Um bom curral de gado, em frente a morada, mais 3 boas casas de moradias, de tijolos cobertas de telhas, mais casas para trabalhadores. Informações na RUA CONDE DA BOA-VISTA n.º 100 — RECIFE.

VENDEM-SE 15 CASINHAS — QUADRO NA BOA-VISTA, por Cr$ 70.000,00. Preço minimo, com agua e saneamento. A tratar na praça Arthur Oscar n.º 211.

VENDE-SE uma casa à RUA IMPERIAL, com 2 salas; 4 quartos, saleta, cozinha, dispensa, 2 quartos para empregado, sendo 1 externo, quarto sanitario e grande quintal que poderá servir para qualquer industria. Tratar com J. MORADAS, à rua Duque de Caxias, 276. Entrega imediata.

VENDE-SE — Uma casa nova de telha, com agua e luz, na rua Cristovão Jaques n.º 267 — HIPODROMO — CAMPO GRANDE.

VENDE-SE o predio n.º 3, RUA VIDAL DE NEGREIROS, com 3 andares, terreno proprio, otimo ponto comercial ou para deposito, a tratar de 15 às 17 horas, na RUA DO HOSPICIO, 216 — 1.º andar, sala posterior.

VENDE-SE uma moderna e nova casa, à RUA SAMUEL CAMPELO n.º 269 — ESPINHEIRO; com os seguintes comodos; 3 quartos internos; um externo; 2 saneamentos, sala de visita e refeições; copa, cozinha e 2 terraços. Negocio direto sem intermediario.

VENDE-SE um otimo predio com dois pavimentos, situado à RUA DE S. JOAO n.º 329 — bairro de S. JOSE'. Tratar com José Folhadela n'"A PRIMAVERA", rua Nova, 318.

PONTO PARA NEGOCIOS

ALUGAM-SE OU VENDEM-SE — Dois otimos armazens juntos com cerca de quatorze metros de largura por trinta e cinco de fundo, à TRAVESSA DO RAPOSO — bem como um pequeno novo armazem proprio para negocio na mesma rua. Tratar na RUA DO BOM JESUS n.º 226 — 1.º andar — sala 1. Telefone 9309.

BAR — Vende-se um modernissimo no centro, fazendo otimo negocio. A tratar à RUA DA MATRIZ n.º 46 — ou à rua Princesa Isabel n.º 91 — fones: 2224 e 2178.

BOA OPORTUNIDADE — Vende-se um pequeno BAR E RESTAURANT, ou o ponto servindo para qualquer negocio. Sita à RUA DIAS CARDOSO n.º 53 — S. JOSE', O motivo da venda se explicará ao interessado.

BOM NEGOCIO — Vende-se ponto comercial, com grande armazem à RUA VIDAL DE NEGREIROS n.º 193 — PATIO DO TERÇO. A tratar no mesmo.

MERCEARIA A' VENDA — Vende-se uma mercearia funcionando em casa própria e bem localizada para o negocio, e tambem para o jogo de bicho, e carvoaria, cujo rendimento diario é compensavel, oferece ainda a casa acima otimos comodos para familia. Quem pretender o negocio, queira apresentar-se em condições de o fazer. A tratar à RUA DA AREIA n.º 83 — TAMARINEIRA — CASA AMARELA.

MERCEARIA — Deposito ou industria lucrativa, COMPRA-SE URGENTE até Cr$ 50.000,00 nesta Capital ou suburbios. Procurar imediatamente o ESCRITORIO TECNICO à rua do Imperador n.º 203 — 1.º andar. Fone 7054.

MERCEARIA — Vende-se o melhor ponto do circular de CAMPO GRANDE n.º 1565, patio da nova feira. Tratar no mesmo.

NEGOCIO URGENTE — Vende-se ou arrenda-se um INSTITUTO DE BELEZA, instalado em um otimo ponto (1.º andar), com todos os moveis e utensilios. Negocio de grandes lucros e facil direção. A casa tem muitos comodos e mais um grande sotão. O motivo será explicado a pessoa interessada. Peço a fineza de só se apresentar quem estiver interessado e em condições. Tratar das 15 às 17,30 horas no PATIO DO TERÇO n.º 23 — 1.º andar — entrada pelo oitão. Exceto aos domingos.

NEGOCIO A' VENDA — Pequeno negocio de estivas, vende-se à RUA REAL DA TORRE n.º 784, esquina com à RUA JOSE' BONIFACIO — casa com moradia, agua e luz. Ver e tratar na mesma.

NEGOCIO URGENTE — Vende-se uma mercearia com a casa com um movimento mensal de 20 MIL CRUZEIROS, garantido e tem uma pequena vacaria com bons comodos para aumentar o motivo da venda se explica ao interessado. ESTRADA DA'GUA COMPRIDA n.º 64, em BEBERIBE, proprietario AFONSO.

NEGOCIO URGENTE — Vende-se uma mercearia, a casa atem jogo de bicho e bons comodos para familia, o motivo da venda se explicará ao interessado. Sito à RUA DO MACHADO n.º 620 — AGUA FRIA. A tratar diariamente com J PLACIDO OLIVEIRA.

NEGOCIO URGENTE — Vende-se ou arrenda-se um Instituto de Beleza, instalado em um otimo ponto (1.º andar), com todos os moveis e utensilios. Negocio de grandes lucros e facil direção. A casa tem muitos comodos e mais um grande sotão. O motivo será explicado a pessoa interessada. Peço a fineza de só se apresentar quem estiver interessado e em condições. Tratar das 15 às 17,30 horas no PATIO DO TERÇO n.º 23 — 1.º andar — entrada pelo oitão.

OTIMO PONTO PARA NEGOCIO — Vende-se um casa no 2.º trecho da rua da Concordia, esquina com à Tobias Barreto. Está desocupada. A tratar à RUA DIREITA n.º 254 — FARMACIA.

OTIMO NEGOCIO — Vende-se na RUA DO SOSSEGO n.º 220 — bairro da BOA-VISTA. A tratar no mesmo.

PONTO COMERCIAL — Traspassa-se o contrato de uma otima casa, no centro da cidade à 2 minutos da RUA NOVA; prestando-se para qualquer ramo de negocio, inclusive Agencia de Automoveis pois a mesma dispõe de amplo e luxuoso salão. A tratar pelo telefone 7255 ou na Rua Nova n.º 300 — 1.º andar. (Fundos da Farmacia Vilaça).

PONTO COMERCIAL — Aluga-se a parte principal de um otimo ponto na BOA-VISTA, salão regular com duas portas de frente. Informações à RUA DAS NINFAS n.º 146 — de 8 às 10 horas.

PONTOS COMERCIAIS — Alugam-se 4 casas comerciais, acabadas de construir, salão amplo; bem localizadas, prestando-se para qualquer negocio. Aluguel barato. A tratar na CAMBOA DO CARMO nº 150 — 1.º andar.

PARA INDUSTRIA EM VITORIA DE SANTO ANTÃO — Vende-se um sitio localizado no perimetro urbano, com 1 casa grande de alvenaria com terraço; 2 salas; 4 quartos; cozinha, forrada e etc.; 2 casinhas anexas, prestando-se para Industria, pois, o referido terreno acha-se localizado à margem esquerda do rio Tapacurá. Preço Cr$ 80.000,000. A tratar na mesma cidade na Engarrafadora Aliada Ltda. com o sr. Otavio Pimentel.

PONTO COMERCIAL — Precisa-se de um, com urgencia, às ruas Primeiro de Março — Nova — Imperador — Imperatriz ou Duque de Caxias. Cartas para Campeão, neste jornal.

VENDE-SE — Uma industria de Laticinios, com otimo deposito de varejo. A tratar à RU ADIREITA n.º 24, com Oscar.

VENDE-SE uma mercearia funcionando em casa própria e bem localizada para o negocio, e tambem para o jogo de bicho, e carvoaria, cujo rendimento diario é compensavel, oferece ainda a casa acima ótimos comodos para familia. Quem pretender o negocio, apresentar-se em condições de o fazer. A tratar à RUA DA AREIA nº 83 — TAMARINEIRA.

VENDE-SE uma mercearia e uma carvoaria à AVENIDA BEBERIBE n.º 1772 — ARRUDA. Tratar na mesma.

VENDE-SE um Bar e Restaurante e um Deposito de Frutas, salão comercial, medindo 3x7, casa de construção nova, servindo para qualquer negocio. A tratar na RUA PADRE MUNIZ n.º 190 — S. JOSE' Com Antonio Rodrigues.

VENDE-SE uma oficina de ferreiro com ferramentas disponiveis. A tratar à RUA DO MUNIZ n.º 385 — RECIFE.

VENDE-SE — Um bem montado consultorio dentário no ponto mais central. Preço comodo. Tambem uma maquina SINGER, 3 gavetas semi-novas. A tratar na RUA DAS CALÇADAS, 379.

VENDE-SE UM PONTO COMERCIAL — Perto da Estação Central. Otimo para deposito ou outro qualquer ramo. Tratar na rua da Imperatriz n.º 58 — 3.º andar, com o sr. A. TORRES. Das 7 às 9. 15 às 18.

VENDE-SE — Loja de fazendas com pequeno estoque e preços antigos. Otima oportunidade; tem bastante comodos para familia Com contrato de locação. RUA DIREITA n.º 295. A tratar na mesma.

VENDE-SE uma Mercearia e deposito da Padaria Petropolis. Fazendo um bom negocio, situada no patio da feira de SITIO NOVO nº 24. O motivo é dono querer viajar para o sul.

VENDE-SE um Bar e Mercearia, a casa dispõe de comodos para familia. AVENIDA HERCULANO BANDEIRA n.º 530 — PINA. A tratar na mesma.

VENDE-SE um Café e Bar, apurado mensal 30 a 35 MIL CRUZEIROS garante-se; preço 70.000 mil cruzeiros. A tratar com José Santos, rua das Aguas Verdes n.º 73 — TORRE. Perto da Padaria "Nova Armada".

VENDE-SE — Um restaurante junto ao ponto das sopas e caminhões do interior. Otimo negocio para ganhar dinheiro. Aluguel da casa Cr$ 120,00. Livre e desembaraçado. A tratar à RUA TOBIAS BARRETO, 384, com o sr. J. Viana.

VENDE-SE a loja (O METRO DE OURO), fazendas e miudezas com pequeno estoque, otima oportunidade; tem comodos para familia, vende-se com ou sem a casa, à AVENIDA BEBERIBE n.º 2750. FUNDÃO — BEBERIBE. A tratar diariamente na mesma.

VENDE-SE — Uma loja situada na ETRADA VELHA n.º 1823 — AGUA FRIA, a mesma tem comodos para pequena familia, tratar na mesma.

EMPREGOS

AUXILIARES — PRECISAMOS: — Dos seguintes: — 1 balconista de artigos para homens — Cr$ 700. 1 pracista para produtos quimicos — Cr$ 1.000. Duas datilografas com boa letra — Cr$ 400/500. Um auxiliar de escritorio com pratica dos livros fiscais e serviços de I. A. P. I., Cr$ 600. 2 dati-correspondentes — Cr$ 700/800, 2 pracistas para bebidas e outros produtos, ajuda de custo e comissão. 3 rapazes de cor branca, até 17 anos. 1,70 mts. de altura, para cobrança, Cr$ 300. 1 balconista de artigos para homens. Auxiliares de escritorio e balconistas em geral, aproveitem sem demora as otimas oportunidades que temos atualmente. Candidatos do interior remetam envelope selado para respostas. Tratar na ORGANIZAÇÃO COELHO, à rua do Imperador n.ºs 221-227 — 2.º andar. Indispensavel 1 retrato pequeno.

AUXILIARES PRECISAMOS: — Um viajante — Cr$ 1.500. Dois balconistas para calçados — Cr$ .. 300/500. Dois continuos — Cr$ 100/150. Duas moças para praça. Dois pracistas para confeito. Duas moças para escritorio com noções de correspondencia — Cr$ 400/700. Três moças para miudezas — Cr$ 240/300. Um desenhista — Cr$ 1.000. Um contador — Cr$ 1.500. Dois ajudantes de contador — Cr$ 1.200. Dois pracistas para miudezas. Um correspondente de Inglês — Cr$ ... 1.500. Dois cobradores — Cr$ 1.000. Quatro rapazes para escritorio. — Cr$ 400/700. Um chefe de escritorio — Cr$ 900. Duas moças para escritorio boa letra. Três rapazes para tecidos — Cr$ 300/600. Um rapaz para embalagem. Uma moça para perfumaria. Um viajante para miudezas. RUA IMPERIAL n.º 888 — RECIFE.

AUXILIAR PARA ESCRITORIO — Com pratica de escrituração dos livros Caixa e C/Correntes, oferece-se ao comercio desta praça. Cartas para a posta restante deste jornal, endereçadas à SENHORITA.

AMA — Precisa-se para cozinhar e demais serviços domesticos, em casa de familia de um casal e duas crianças. E' favor não se apresentar que não estiver em condições. Tratar na RUA DAS NINFAS n.º 125 — BOA-VISTA — RECIFE.

A QUEM INTERESSAR — Olimpio Sampaio, achando-se com bastante pratica em montagem de qualquer ferragem e reparo de usina açucareira e fabrica de óleo, ou reforma em geral. Oferece os seus serviços a quem interessar. Endereço rua Velha n.º 201 — 2.º andar. RECIFE — PERNAMBUCO.

AUXILIAR DE ESCRITORIO — Moça com alguma pratica, sabendo dactilografia, oferece-se ao comercio. Cartas para Auxiliar, na posta restante deste JORNAL.

COLOCAÇAO — Importante Comp. Civil, com a Superintendencia do Nordeste nesta capital à rua Visconde de Goiana n.º 8, necessita com urgencia de rapazes e senhoritas para preenchimento dos seus quadros de corretores, inspetores para esta cidade e demais ESTADOS do Nordeste, inclusive o interior dando ordenado fixo e otimas comissões. Os interessados poderão procurar no endereço acima o sr. Oswaldo Rego, para melhor esclarecimento.

COZINHEIRA — Precisa-se para casa de casal sem filhos, bem habilitada. Estrada Real do Poço n.º 494.

COPEIRA-ARRUMADEIRA — Precisa-se de uma à RUA DO PADRE INGLES n.º 90

COSTUREIRAS com pratica de atelier precisa-se à RUA DO RIACHUELO n.º 450

COSTUREIRAS — Precisa-se na CAMISARIA GLOBO, à RUA LARGA DO ROSARIO n.º 252. Paga-se o melhor salario da cidade. Exigindo-se que tenha pratica em camisaria. E' favor não se apresentar quem não estiver em condições.

COSTUREIRAS COMPETENTES — BETTY — MODAS — Rua das Flores n.º 129 — 1.º andar — precisa de boas costureiras, pagando bom ordenado para pessoal competente. Só interessa quem tiver pratica de atelier.

COZINHEIRA — Precisa-se de uma para casa de pequena familia. Ordenado para começar 110 CRUZEIROS. Exigem-se referencias e que durma no aluguel. A tratar na RUA JOAQUIM NABUCO n.º 279 — CAPUNGA.

COZINHEIRA — Precisa-se de uma perita. Favor não se apresentar quem não for mesmo perita. Otimo ordenado. AVENIDA BEIRA-MAR n.º 5860, 1.º andar (PIEDADE). 1.ª casa da Vila dos Oficiais da Aeronautica.

COZINHEIRA — Precisa-se de uma à RUA DA SOLEDADE n.º 383.

COPEIRA E EMPREGADA DOMESTICA — Precisa-se de uma de meia idade e que conheça bem do serviço. Ordenado de 80 a 100 cruzeiros. Tratar na Praça da Bandeira n.º 116 — MADALENA. Proximo ao campo do ESPORTE.

COZINHEIRA — Precisa-se na travessa Herculano Bandeira n.º 170 — PINA. Paga-se bem.

COZINHEIRA — Precisa-se de uma para casa de pequena familia que saiba trabalhar. Paga-se bem. Tratar à RUA DO LIVRAMENTO, 109.

DEPOIS DO CARNAVAL — Teremos emprego para pessoas apresentaveis, de ambos os sexos. Mesmo que já estejam empregadas, poderão aproveitar as horas disponiveis. Muitos estão ganhando bastante e melhorando o padrão de vida. Tratar com o sr. Gerson, das 9 às 11 horas, no PATIO DO PARAISO, 284 — 1.º andar.

EMPREGADA — Precisa-se de uma, que tenha pratica, para copeira de uma pensão, à RUA DO PAISSANDU' n.º 281 — BOA-VISTA.

EMPREGADO, precisa-se de um menino para sitio, ordenado 50 cruzeiros por mes, com casa e rancho, Chacara das Rosas, 524, Arruda.

FABRICA DE ARTEFATOS DE COUROS — Precisa de pessoa com pratica. RUA S. JORGE n.º 119. Bairro do RECIFE.

GOVERNANTE — Precisa-se de senhora de idade media, para GOVERNANTE de casa de 5 crianças pessoa esta que seja sadia tenha idoneidade, precisa, não queremos granfina. Ordenado a combinar. Tratar à RUA CAP. SALGUEIRO — SALGUEIRO n.º 18 — PORTO DA MADEIRA.

LAVADEIRA — Precisa-se de uma com urgencia. A tratar na RUA TABIRA n.º 85 — transversal à Av. Montevidéu — ESPINHEIRO.

MESMO QUE JA' ESTEJA EMPREGADO — Poderá aproveitar as horas vagas, empregando-se em trabalho distinto e rendoso — moças e rapazes. Tratar com o sr. GAIBE[illegible], PATIO DO PARAISO, 284 — 1.º andar, das 9 às 11 horas.

OTIMA COLOCAÇAO — Precisa-se de pessoas de boa apresentação que saibam ler e screver e que sejam bem relacionadas para serviço facil e rendoso. De preferencia profissionais em capitalização e seguros. Boa remuneração. Tratar à AVENIDA 10 DE NOVEMBRO n.º 147 — sala 801, com A. PONTUAL.

PRECISA-SE de uma arrumadeira à RUA DA UNIAO n.º 367. A tratar na mesma.

PRECISAM-SE de 1 cozinheira, 1 lavadeira e uma arrumadeira. Tratar à AVENIDA BEIRA-MAR nº 1526 — BOA-VIAGEM (atrás do 2.º jardim).

PRECISA-SE de uma cozinheira, pessoa de meia idade que trabalhe bem, ordenado de 100 a 150 CRUZEIROS. A tratar na praça da Bandeira n.º 116 — MADALENA. Proximo ao Campo do SPORT.

PRECISAM-SE de serventes de oficina mecanica à RUA IMPERIAL n.º 897. Colegio D. Bosco.

PESSOA maior de 21 anos que deseje aproveitar suas horas vagas para aumentar suas rendas, procure FREIRE, das 7,30 às 8,30 e 12 às 13,30 à rua da Detenção n.º 64[illegible].

PARA EMPREGOS DOMESTICOS queira consultar a AGENCIA LABOR, à rua das Calçadas n.º 27 — bairro de S. JOSE'. Fone: 6706.

SENHORITAS — Para vender artigos domesticos em casas de familias procurar Sr. Bastos. Rua Nova n. 197, 1º. andar, das 14 às 16. Comissão e ajuda de custa.

SRS. FAZENDEIROS — Cidadão de mais de 40 anos, com todos os documentos precisos, com pratica em criação e agricultura, oferece seus serviços. Informações com OLIVEIRA à rua da União, 409 — de 11 às 13 horas.

SENHORITA educada oferece para trabalhar em casa de senhor de respeito ou rapaz de comercio. Carta para M. I. G., posta restante deste JORNAL.

TRES EMPREGADAS — Uma cozinheira mocinha, uma lavadeira que saiba engomar e uma arrumadeira que faça tambem outros pequenos serviços. Precisam-se à AV. BEIRA-MAR n.º 1324 — BOA-VIAGEM entre o primeiro e o segundo jardim. Paga-se além de Cr$ .. 100,00.

VENDEDOR — Precisa-se com bastante conhecimento do mercado de bebidas. Cartas para Caixa Postal, 782.

AUTOMOVEIS

AUTOMOVEL — Vende-se um FORD 40, Super de Luxo. Por 30.000 CRUZEIROS, Maquina otima. Oleo 40, 4 portas. Matriculado no corrente exercicio. Pintura nova, etc. Negocio direto com o proprietario na praça do Largo da Paz.

AUTOMOBILISTAS — Visitem as novas instalações de maquinas especializadas para retificações de motores, virabrequins, tambores de freios, etc., unicas no Norte do BRASIL — Serviço perfeito e garantido — PATIO DO PARAISO nº 65 — Secção Mecanica da Casa Vis[illegible].

AUTOMOVEL DKW — Vende-se um de aço, conversivel, forrado a couro, 5 pneus bons; motor em perfeito funcionamento. A tratar com RANALDO — ED. BANCO AUXILIAR DO COMERCIO — 3.º andar — sala 31.

CAMINHAO — Vende-se um CHEVROLET 39, em perfeito estado de conservação. A tratar na RUA CONDE DA BOA-VISTA n.º 1177.

CAMINHAO CHEVROLET, em perfeito funcionamento, vende por preço baratissimo, João Guedes, à RUA IMPERIAL n.º 2031, das 17 às 20 horas.

CARROCERIA para Caminhões, SERRARIA DUARTE COELHO — OLINDA. Tem pronta para CHEVROLET, FORD e FARGO, etc. Preços modicos.

FORD 1940 — Vende-se um automovel FORD 1940, chapa de 1946, com quatro portas; otimo motor de 85 H. P., semi-novo. E. VIEIRA — RUA DO BRUM n.º 27 — RECIFE.

(Conclue na 8.ª pagina)

ILEGÍVEL

Pequenos Anuncios

(Conclusão da 1.ª página)

MOTOCICLETA "DKW" 1939 de 1 cilindro, 250 cc., semi-nova em perfeito estado de funcionamento; vende-se na RUA DO BOM [illegible] n.º 31 — BERBERODES COSTA & CIA. Fone 2818.

OPEL OLIMPIA 1937 — Vende-se um em bom estado. Tratar com RINALDO, pelo fone 9261.

OPEL — Vende-se um tipo SEDAN 4 portas, modelo 1937 em perfeito estado. Preço Cr$ 20.000,00. A tratar com MILTON. RUA NOVA, 2?? — 1.º andar — das 8 às 10 horas.

VENDE-SE 1 caminhonete FORD (?) 1 onibus CHEVROLET 42, para 15 passageiros e um onibus pequeno para 7 passageiros, todos perfeitos com pneus novos, etc. Tratar com Albano Ferreira Dias — AVENIDA CRUZ CABUGA' n.º 1?? — fone 3184.

VENDE-SE um FORD 35, conversivel, em otimas condições. Ver e tratar na Praça da Republica — Junção de AGUA FRIA, com Fer...

VENDE-SE uma caminhonete FORD 29. A tratar com Silva, à rua das Flores n.º 77 — 2.º andar — sala 1, fone: 7191.

VENDE-SE um caminhão CHEVROLET, ano de 1940, em perfeito funcionamento. A tratar à RUA CARVALHO DE MENDONÇA, 105.

VENDEM-SE ou trocam-se 1 Bateria(?) conversivel 1937 equipada com pneus [illegible], em otimas condições, preço barato; 1 FORD 35, quatro portas, muito bom; 1 caminhão FORD 39; 1 caminhão CHEVROLET 40, 1 Bus FORD 33, quatro cilindros, 1 caminhão INTERNACIONAL 36; 2 caminhonetes, sendo uma FORD 35, 1 CHEVROLET 39. Ver e tratar com ALBUQUERQUE & GALVÃO rua 7 de Setembro n.º 118 — fone 3189.

COLEGIOS E CURSOS

CURSO DE DACTILOGRAFIA DO COLEGIO BRASILEIRO — Exclusivamente para Moças. Aulas de 8 às 11 horas. Diplomas no fim do curso. RUA DO GIRIQUITI n.º 80 — BOA-VISTA. Diretor proprietario [illegible] MAIA BELO.

ENSINA-SE inglês teorico e pratico, garantindo-se o adiantamento em curto espaço de tempo. Horario 8 às 12 (manhã). AVENIDA JOSE' SORIANO n.º 1219 — OLINDA.

CURSO COMPLETO DE ARTE CULINARIA — A começar em 5 de abril proximo; matriculas abertas à RUA DO RETIRO n.º 180 — MADALENA, junto ao campo do Sport. Aceita-se encomendas de salgadinhos, bolos para aniversarios e casamentos, mesas completas; assim como desenhos para simplificar(?) e organizar em pano e papel.

PIANOS

VIOLINO COPIA "STRADIVARIUS" — Vende-se um em bom estado de conservação. Ver e tratar à RUA BENJAMIN CONSTANT n.º 10? — TORRE. (Por trás do cinema), de 9 às 13 horas.

PIANO — Vende-se um, marca NEUFELD, caixa de metal. RUA TENENTE ANTONIO JOÃO n.º 61 — GRAÇAS.

VIOLINO COPIA "STRADIVARIUS" — Vende-se um em bom estado de conservação. Ver e tratar à rua Benjamin Constant n.º 132 — TORRE, (por trás do cinema), de 9 às 13 horas.

DIVERSOS

AO glorioso S. JUDAS TADEU agradeço uma graça alcançada. LIGIA.

AO glorioso SÃO JUDAS TADEU agradeço uma graça alcançada. J. MELO.

A S. JUDAS TADEU, agradeço por uma graça alcançada. M. Q.

AO glorioso S. JUDAS TADEU agradecemos duas graças. DULCE e DIRCE.

A S. JUDAS TADEU duas graças alcançadas. Agradece ADELIA HATEM.

AO glorioso SÃO JUDAS TADEU, agradeço uma graça alcançada. R. M. V.

AO glorioso SÃO JUDAS TADEU, agradeço uma graça obtida. C. M. P.

ARAME galvanizado para algodão, vende a SOC. JOAQUIM SOARES AGRICULTURA INDUSTRIA E COMERCIO LTDA. Rua do Apolo n.º 161 — 1.º andar. Fone 9390.

APROVEITEM — Vende-se fina sala de jantar completa, em imbuia maciça e dormitorio completo, ambos modernissimos e em perfeito estado. Preço de ocasião Cr$ ...000,00. Tratar a qualquer hora à TRAVESSA DA TRINDADE n.º 178 — transversal à RUA IMPERIAL.

ATENÇÃO — Vende-se uma maquina REMINGTON, em otimo estado de conservação. Ver e tratar à VILA TECELAGEM n.º 167 — segunda entrada — SANTO AMARO.

ARMAÇÃO COMERCIAL — Vende-se urgente por motivo da demolição do predio, sito à rua Sigismundo Gonçalves n.º 121 — (CASA NOVA) uma finissima armação com balcões e vitrines, aproveitem preço de ocasião. A tratar na mesma.

ARMAÇÕES para cama de lona, madeira de qualidade aceita-se encomenda SERRARIA DUARTE COELHO. Rua Duarte Coelho n.º 261 — OLINDA.

ACHA-SE nesta capital a madame [illegible] de Ciencias Ocultas, faça hoje mesmo a sua consulta, sobre a sua vida e o que deseja realizar. Consultas das 9 da manhã às 8 da noite. PRAÇA SERGIO LORETO n.º 281.

ATENÇÃO — Aceita-se hospedes avulsos para fazer refeições e fornece-se marmitas à domicilio. Cozinha Cristã pela propria dona da casa. Tratar à RUA IMPERIAL n.º 763.

ALUGA-SE — Ou melhor, vende-se um quarto de imbuia para pessoa de fino trato e um grupo de cerca(?), composto de sofá e quatro cadeiras de braço, de lindo estilo. A tratar com FERNANDO [illegible] na Grande Moria da Alfandega. Telefone 9048.

AGRADEÇO a S. CIPRIANO e S. JUDAS TADEU, duas graças alcançadas, M. C. S.

AOS DENTISTAS — Aluga-se um consultorio eletro-dentario, só pela manhã, localizado no centro da CIDADE. Tratar à RUA DA AURORA n.º 457 — 1.º andar — entre 12 e 2 hora.

AO PEQUENO INDUSTRIAL — Se oferece excelente negocio: uma otima caldeira vertical de 3 HP. de fabricação francesa, em perfeito estado e um engenho para caldo de cana, equipado com motor eletrico de 1 HP. Semi-novo. A tratar à RUA DA AURORA n.º 55 — 2.º andar.

ATENÇÃO! Muita Atenção! — Centenas de brindes estão sendo distribuidos e convidamos todos os assinantes de romances em fasciculos da Casa Editora Vecchi que tenham já terminadas suas obras e ainda não receberam seu brinde, a virem à Agencia recebê-los. Tambem as pessoas que desejarem se certificar da verdade podem comparecer à Agencia à RUA VIDAL DE NEGREIROS n.º 34 — 1.º andar, (PATIO DO TERÇO).

ATENÇÃO MADEIRAS — Recebidas diretamente do Engenho para todos os fins, pranchas, barrotes, caibros, ripas, taboas, chamês tabão de camassito(?), traves, etc e com abatimento de 5% em todas compras, faça uma visita à rua das Moças n.º 414 — ARRUDA. Para crer.

ATENÇÃO — No centro de SÃO JOSE', isto é na RUA 24 DE MAIO, vende-se uma boa casa, por preço convidativo. Cr$ 80.000,00. A tratar com JOSE' RUFINO — Praça 17 n.º 84 — 1.º andar. Fone

ARQUIVO DE AÇO semi-novo, tipo oficio, vende-se por preço de ocasião. Vende-se, tambem importante secretaria americana, com estante. Escrever para a Caixa Postal 660.

BOMBAS HIDRAULICAS PARA TODOS OS FINS — Sociedade Mecanica do Nordeste Ltda. RUA DA PALMA n.º 469. Fone 6360.

BALANÇAS para todos os fins fogões à gás lenha e carvão, aquecedores à gás baterias de aluminio maquinas para café moinhos e torradores para café, cortadores de frios bombas para agua carrinhos para armazens, etc. — J. CASTRO & CIA — CAMBOA DO CARMO n.º 136.

CINEMAS, HOTEIS CLUBES, EMPRESAS — Todos usam a CERA BRILUX.

CARROCINHA para entrega de mercadoria, estilo moderna SERRARIA DUARTE COELHO — OLINDA. Rua Duarte Coelho n.º 261.

CAIXA para embalagem, aceita-se encomenda, SERRARIA DUARTE COELHO. Rua Duarte Coelho n.º 261 — OLINDA.

CORREIAS INDUSTRIAIS EM "V" — Sociedade Mecanica do Nordeste Ltda. RUA DA PALMA n.º 469. Fone 6360.

COSTURA-SE — Vestidos de senhoras em qualquer figurino por preços muito modicos, garantindo-se rapidez e perfeição no acabamento. RUA IMPERIAL n.º 641.

COSTURAS — Fantasias carnavalescas, vestidos de baile, enxovais para noiva, batizado, garantindo perfeição no acabamento. RUA CONDE DA BOA-VISTA n.º 572.

CANUDOS para refrescos, etc. Recebeu o BAZAR BRASILEIRO à RUA 7 DE SETEMBRO n.º 42. Fone: 2628.

CERA BRILUX — Para lustrar assoalhos.

CERA BRILUX — A cera que faz brilhar no escuro.

CERA BRILUX — Tão consistente quanto a mais consistente das ceras.

CERA BRILUX — A mais barata de todas.

CERA BRILUX — Somente usada prova a sua economia.

COMPRE A SUA CERA BRILUX — Na CASA J. LOPES S/A., Concordia n.º 255 — Fone 6688.

CARTOMANCIA — Acha-se nesta capital a MME. OLIVEIRA. Onde atenderá as exmas. familias e srs. que desejem saber alguma coisa de seus negocios, ou outra qualquer missão. Portanto aproveitem, que em poucos dias a MME seguirá para o sul do país. Aproveitem hoje que amanhã poderá ser tarde. Consultas de 8 às 11 — de 13 às 17 e de 19 às 20,30 horas. ESTRADA DOS REMEDIOS n.º 529 — entrada pelo o oitão, proximo ao LARGO DA PAZ.

CIMENTO AMERICANO — De dupla consistencia produção dupla em 6 capas sendo uma asfaltada, recebeu LEOPOLDO LUIZ DOS SANTOS, rua do Bom Jesus n.º 226 — 1.º andar — sala 1. Telefone: 9309.

COMPRA-SE — Um fogão de ferro a carvão, e uma sala de jantar moderna. Não se faz questão que estes objetos, sejam usados, desde que estejam em boas condições. RUA 1.º DE MARÇO n.º 98 — 1.º andar — sala da frente.

DORES NAS COSTAS — É quase sempre [illegible] de inflamação nos pulmões. Não deixe p/ adiante. Tome XAROPE DE ALHO DO MATO E URUCU. Deposito: Drogaria e Farmacia Americana de CICERO DINIZ.

ELIXIR DE NOZ DE KOLA — um dos melhores recalcificantes do organismo. Radical nos casos de prostação, debilidade cerebral, magreza, sangue fraco e sempre que o organismo precisa de rehabilitação das forças. Restitue aos moços e [illegible] ELIXIR DE NOZ DE KOLA. Deposito: Farmacia e Drogaria Americana de CICERO DINIZ.

ESTA' resolvido o problema da tinta AUTOMICA em todas as côres para escrever e para flores marca registrada, pelos quimicos praticos industriais M. CARVALHO & SIQUEIRA. 1 litro para todo o BRASIL. Remetam urgente Cr$ 10,00 e receberá de volta um litro da tinta especial. RUA DIREITA 60 — 1.º andar.

DEPOIS da pintura, encere o taco da sua casa com a CERA BRILUX. Compre-a com as tintas no CENTRO DOS PINTORES — Laranjeiras, 40.

ESCRITA MERCANTIL — Mande fazer a sua escrita comercial com SERCONDES — Contabilidade Mercantil. E o seu imposto de renda será justo e razoavel de acordo com a lei. RUA DA PALMA n.º 267 — 2.º andar — salas 5 e 6. telefone .. 7065.

ESCRITA MERCANTIL — Está com a sua escrita comercial atrazada? ou quer um serviço de contabilidade eficiente e em dia? O escritorio SERCONDES resolverá a seu contento. RUA DA PALMA n.º 267 — 2.º andar — salas 5 e 6. Telefone .... 7065.

ESTA ENFRAQUECIDO E MAGRO? — Use o Elixir de Noz de Kola maravilhoso estimulante do sistema muscular. Faz desaparecer em pouco tempo os incomodos provenientes da fraqueza e debilidade. Cura o nervoso e a falta de sono, perda de memoria, cansaço cerebral. Util aos estudantes em [illegible]

Deposito: Drogaria e Farmacia ... variedade "Nijor Cardeng" de duas enormes CHACARA DAS ROSAS — rua das Moças n.º 450 — ARRUDA.

FRUTEIRAS ENXERTADAS — sapotas abacateiros, mangueiras amendoeiras, miribeiras, jaboticabas e uma grande variedade de outras especies.

FAÇA o seu pedido de CERA BRILUX a J. C. ARAUJO & CIA. Edificio SULACAP — sala 118 — 1.º — Fone 2369.

FOGÃO — Vende-se um, marca PROGRESSO, para carvão ou lenha, com chaminé e caldeira em perfeito estado de conservação, medindo 0,90x0,60. a tratar na AVENIDA MANUEL BORBA n.º 869.

FESTAS aniversarios ou casamentos encomende os famosos Casquinhos. Aceitam-se encomendas Rua Imperial n.º 1046 — fone 6946 — SILVIA NUNES.

GELADEIRA — Vende-se uma semi-nova, tipo comercial. Ver e tratar na PADARIA AREIENSE — (AREIAS).

INFLUENZA? [illegible] — Use o Xarope Anti-[illegible] "Confiança" Milhares de atestados proclamam o seu efeito. Produto CICERO DINIZ — RECIFE.

IMPORTANTE Sociedade Civil do Rio de Janeiro, desejando desenvolver sua Carteira de Previdencia, necessita de inspetores, agentes, corretores para esta e demais cidades dos ESTADOS do Nordeste inclusive interiores, contratando-os com ordenados fixos e comissões. Os interessados poderão tratar com o sr. Menezes na Superintendencia nesta capital, à rua Visconde de Goiana, 8 — terreo.

LUZ FLUORESCENTE PERFEITA — Só com reatores PERFECT. Distr. J. C. ARAUJO & CIA EDIF. SULACAP — sala 118, fone 2369. Grandes descontos aos instaladores.

MAQUINAS DE ESCREVER — Vendem-se 2 REMINGTON S. P., sendo uma propria para mapas com carro de 86 cmts. e outra de 36 cmts. Uma IDEAL, com carro de 12 polegadas. Todas em otimo estado. Preço de ocasião. Ver e tratar na RUA DE HORTAS n.º 154, à qualquer hora. 6126.

MOVEIS — Vende-se um quarto de casal, um grupo (poltronas) e duas camas PATENTE (berços). Ver e tratar na RUA TOME' GIBSON n.º 14 PINA (3.º ponto de parada depois do terminal). Preço Cr$ 4.000,00.

MOVEIS — Vende-se uma linda sala de jantar em imbuia em perfeito estado. Ver e tratar à RUA SAMUEL CAMPELO n.º 326.

MOVEIS — Vende-se um quarto de casal, um grupo (poltronas) e duas camas PATENTE (berços). Ver e tratar na RUA TOME' GIBSON n.º 144 — Pina. (3.º ponto de parada depois do terminal). Preço Cr$ 4.000,00.

MIMEOGRAFO — Vende-se Cr$ 3.000,00. Novo, ver à RUA DAS NINFAS n.º 288.

MOVEIS — Oficial transferido vende seus moveis confeccionados no sul, pela melhor oferta, até dia 15 do corrente. AVENIDA 17 DE AGOSTO n.º 1617 — MONTEIRO.

MAQUINAS OPERATRIZES, PLACAS AMERICANAS PARA TORNOS, BITS — Soc. Mecanica do Nordeste Ltda. RUA DA PALMA n.º 469 — fone 6360.

MAQUINA DE SOLDAR ELETRICA MARCA "TRINDL" COMPLETA, POR 4.000 CRUZEIROS — Soc. Mecanica do Nordeste Ltda. RUA DA PALMA n.º 469 — fone 6360.

MOTORES ELETRICOS NACIONAIS E ESTRANGEIROS — Soc. Mecanica do Nordeste Ltda. RUA DA PALMA n.º 469 — fone 6360.

MOVEIS — Vendem-se com urgencia uma sala de jantar com 3 peças e um quarto de casal com 5 peças, ambos em imbuia, um quarto de criança com 3 peças e outros moveis. Preço de ocasião. Ver e tratar com BATISTA à rua Oliveira Fonseca n.º 81 (antigo Sitio do Barçal). — CAMPO GRANDE.

MOINHOS E DESINTEGRADORES DE VARIOS TIPOS — Sociedade Mecanica do Nordeste Ltda. RUA DA PALMA n.º 469 — fone 6360.

MOVEIS — Vende-se uma sala de jantar em boas condições. RUA CARLOS PORTO CARREIRO n.º 229 — DERBY. Das 11 às 19 horas.

MAQUINA SINGER — Vende-se 1 de pé e bobina. A tratar na AV CAXANGA', 3983. IPUTINGA. Defronte à estrada Poço Alto, com BEATRIZ.

MAQUINA para farinha panificavel Compra-se uma. Carta com detalhes para "ADAMS" neste jornal.

MARAVILHA DA QUIMICA — COPIAFIX. O moderno sistema de copiar sem auxilio de prensas e sem agua. Pratico, eficiente, facil, perfeito! Peça-nos uma demonstração em seu escritorio. EDIF. SULACAP — sala 118 — fone 2369. J. C. ARAUJO & CIA.

MOTOR — Vende-se um Americano "BALDOR" ainda não usado, com 1/4 HP., 110-220 V. 1450 RT. Ver e tratar com LAPA, Imperador n.º 495.

MME. ESTEVES — Av. Manoel Borba n.º 130 — Pode lhe fornecer, CERA BRILUX, a que faz brilhar no escuro.

MANCAIS E ROLAMENTOS PARA INDUSTRIAS — Sociedade Mecanica do Nordeste Ltda. RUA DA PALMA n.º 469 — fone 6360.

MARIO LEÃO, vende — CERA BRILUX — Estrada do Arraial 2509 — Em frente à Cidade Jardim dos Comerciarios.

NO claro toda cera brilha, mas, a CERA BRILUX, faz brilhar no escuro.

ORGANDIS SUISSOS — VOILE SUISSO — Acaba de receber a CASA JOSE' ARAUJO.

OTIMA OPORTUNIDADE — Vendem-se os seguintes moveis: — Uma sala de jantar completa com 12 peças; uma sala de visita e quarto. Ver e tratar à RUA GOUVEIA DE BARROS n.º 44.

OPALA Suissa, Branca e Voil Suisso legitimo tem em estoque a CASA JOSE' ARAUJO (Bem na pracinha).

OS grandes edificios do Recife consomem a CERA BRILUX.

OTIMA OPORTUNIDADE. APROVEITEM — Bateria de aluminio, cofres de imbutir, da afamada marca "HERCULES", por preços de abafar. Fogões de luxo por preço sem competidor. Vendem: FONTE LISBOA LTDA. Rua da Matriz n.º 111 — fone: 3746.

O ARMAZEM TAPUIA de Alves & Machado — Av. Rio Branco n.º 66 — Bairro do Recife. Vende a melhor! CERA BRILUX.

OTIMOS pontos de Estivas e jogo de bicho. Vendo dois com boa moradia para familia, bons apurados em ponto central. Preço Cr$ 5.000,00, e Cr$ 18.000,00, Respectivamente. Informa-se. Travessa S. Pedro n.º 44 — S. JOSE'.

OCULOS RAYBAN nacionais para moças e cavalheiros. A Cr$ 100,00. Vende o agente do fabricante. PRAÇA DO CARMO n.º 128 — 1.º.

PARA MOVELARIA OU FABRICA DE BRINQUEDOS — Vendem se por preços de ocasião, as seguintes maquinas: 1 motor Otto Deutz 6 H. P., uma serra de fita 65 cm. uma plaina inglesa 30 cm. Uma tupia, 1 serra circular. Um torno de ferro para madeira. Dois tico-ticos. Dois lixadores. Uma furadeira e cortadeira de rodas. Um compressor para pintura. A tratar com J. M. O., na rua do Brum n.º 101, nesta praça.

PICKUP PAILLARD (SUISSO) — Vende-se por motivo de viagem automatico, ultimo tipo ainda embalado. Tratar com Lira, fone 6175.

QUEM interessar fazer consertos, montagem de motores a oleo cru', a gás e gás pobre procure o mecanico SIMÃO FELICIANO BARBOSA à rua Augusta n.º 339 — RECIFE.

REGINA — Um calçado de luxo para o belo sexo. REGINA: Uma palavra de tres silabas, de tres resultados: BELEZA, CONFORTO e ELEGANCIA. Fabricantes: Fonte & Lisboa Ltda. RUA DA MATRIZ n.º 111.

RADIO — Vende-se um PHILIPS, tipo 341, novo — MUNDIAL. Otimo aparelho, muito possante. Preço 2.000 CRUZEIROS. A tratar com Almeida à RUA VISCONDE DE GOIANA n.º 120 — esquina JOSE' DE ALENCAR, diariamente.

REPRESENTAÇÕES — Vende-se um escritorio de representações com instalações e representações. Facilita-se o pagamento. A tratar com NUNES, à rua Frei Caneca n.º 34 — 1.º andar.

REFRIGERADOR: Quer vender seu refrigerador? telefone para o n.º 7255, que será atendido em sua residencia sem nenhum compromisso, negocio sem intermediario.

REATORES "PERFECT" — Para iluminação fluorescente perfeita. Temos estoque de 15, 20, 30 e 40 watts com grandes descontos aos instaladores. J. C. ARAUJO & CIA EDIF. SULACAP — sala 118. Fone: 2369. Vendemos com garantia de funcionamento perfeito.

REFRIGERADOR — Vende-se urgente um otimo refrigerador semi-novo, com 8 pés cubicos, prestando bem para casa comercial ou residencia, motor aberto com pintura nova de fabrica, luz interna a tratar à RUA NOVA n.º 300 — 1.º andar, ou pelo fone 7255.

RADIOS — Vendem-se 2; sendo um ODEON, e tambem uma bancada, com 2 maquinas SINGER com motor. RUA DO HOSPICIO n.º 465 — 1.º andar — de 13 às 14 horas.

RADIO — Conserte seu radio e obtenha um cartão de garantia telefone para o n.º 7255 que irá sem compromisso um tecnico em sua residencia fornecer um orçamento gratis. OFICINA CRUZEIRO. RUA MATIAS DE ALBUQUERQUE n.º 300 — 1.º andar — fundos da Farmacia Villaça.

REFRIGERADORES — Vende-se um REFRIGERADOR comercial, semi-novo; com motor aberto, pintura nova, com capacidade para 10 quilos de gelo por Cr$ 8.000,00 e um GENERAL ELETRIC de 4 pés cubicos ultimo modelo com poucos meses de uso. Tratar na RUA NOVA n.º 300 — 1.º andar ou pelo fone 7255.

SERRAS DE FITA, fabricação garantida, tambem outras maquinas, acessorios; macacos para automoveis sob encomenda. OFICINA BALLI, rua Dias Cardoso n.º 153 (no fim da rua Barão da Vitoria) — RECIFE. Caixa Postal n.º 636 — Visitem-nos ou escrevam pedindo orçamentos.

SERRAGEM DE MADEIRA — Para todos os fins, caibros, barrotes, ripas, taboas, etc. SERRARIA DUARTE COELHO.

SALA DE VISITA — Vende-se uma com nove peças curvas, semi-novas. A tratar na praça de Dão Pedro n.º 10 — 1.º andar.

SALA DE VISITAS E SALA DE JANTAR — Vendem-se uma sala de jantar e uma sala de jantar, modernas. Ver e tratar na RUA CONDE DA BOA-VISTA n.º 1346 RECIFE.

SOCIO — Firma estabelecida, num ponto central desta cidade, desejando ampliar seu negocio precisa de um socio. A quem interessar finezar escrever para INTERESSADO, na posta restante deste jornal.

REGINA — Um calçado de luxo para o belo sexo. REGINA: Uma palavra de três silabas, de três resultados: BELEZA, CONFORTO e ELEGANCIA. Fabricantes: FONTE & LISBOA LTDA. Rua da Matriz, 111.

TORNOS mecanicos de precisão com e sem Caixa Norton-Motorizado distancia entre as pontas 1.500 mim. Pastilhas e ferramentas com vidias alemãs originais. Aço em barra, "Extra rapido, Kobalt, Cardinal rapid e 000 Extra". Serras em fita marcas Suecas e Americanas. Vende-se em grosso e a varejo na RUA ROSARIO DA BOA-VISTA n.º 101.

VENDE-SE um aparelho de Raios X SIMENS, tratar à rua Martins Junior n.º 59 — todos os dias uteis, das 15 às 18 horas.

VENDE — CERA BRILUX — O ARMAZEM CENTRAL de Alvaro Oliveira — Estrada do Arraial n.º 15 — Ponto terminal do onibus de TAMARINEIRA.

VENDEM-SE — Duas maquinas SINGER, sendo uma para costura de boca de sacos em pé, e outra para costura em geral (especial para camisarias). RUA DO BRUM n.º 27 — RECIFE.

VENDE-SE uma maquina SINGER, à AVENIDA CAXANGA' n.º 1429 — CORDEIRO.

VENDEM-SE — 4 maquinas para [illegible] sendo uma de [illegible] com 1 metro e 20 de largura, uma de cairel uma [illegible] e uma de costura SINGER para industria com motor. Preço de ocasião. A tratar à RUA NUNES MACHADO n.º 58 oitão da FRATELLI VITA, de 12 às 14 horas e das 18 em diante.

VENDE-SE um [illegible] de armação com 3 e 1/2 metros, desarmada. Por Cr$ 600,00 RUA DO RANGEL n.º 32 — LOJA.

VENDEM-SE dois dinamos de corrente trifasica, sendo um de 2 HP e outro de 1 1/2 HP, à tratar na RUA VELHA 261.

VENDEM-SE 2 Sinucas, semi-novos. Completos a tratar com o sr. H. Costa na TRAVESSA DO GONÇALVES n.º 26 — SANTO AMARO.

VENDE-SE uma armação, um balcão e depositos para mercadorias. Informações na RUA DIREI-

A' PRAÇA E AOS BANCOS

MANOEL C. AMORIM, firma estabelecida à Rua do Apolo n. 90, terreo, nesta cidade, com escritorio de representações e conta propria, vem de publico esclarecer aos seus clientes, amigos e bancos em geral que, em virtude do acordo firmado com sua ex-representada Guilherme Humitzsch & Cia. Ltda., atualmente Produtos Quimicos Guilherme Humitsch Ltda., estabelecida no Rio de Janeiro, transcreve-o na integra:

"ESCRITURA PARTICULAR DE TRANSAÇÃO AMIGAVEL"

Entre PRODUTOS QUIMICOS GUILHERME HUMITZSCH LTDA., firma comercial desta praça, representada por sua socia quotista D. Paulina De Pretter e Manoel C. Amorim, firma comercial estabelecida em Recife, Estado de Pernambuco, representada neste ato por Adelino Christovam de Amorim, advogado, residente nesta cidade, fica ajustado o seguinte:

1.º Manoel C. Amorim recebe, nesta data, da firma Produtos Quimicos Guilherme Humitzsch Ltda., a rim a duplicata de valor de .. .. (Cr$ 10.000,00) para liquidação do seu credito, constante de uma letra de cambio, dando à mesma firma plena quitação e qualquer titulo;

2.º A firma Produtos Quimicos Guilherme Humitzsch Ltda., declara nada ter a reclamar contra Manoel C. Amorim seja a que titulo for, dando-lhe plena quitação;

3.º A firma Produtos Quimicos Guilherme Humitzsch Ltda., devolve, neste ato, à firma Manoel C. Amorim a duplicata de valor de .. .. (Cr$ 13.923,10), emitida pela ultima contra a primeira, a qual fica sem efeito;

4.º A firma Produtos Quimicos Guilherme Humitzsch Ltda., autoriza Manoel C. Amorim a providenciar a baixa dos protestos das duplicatas de valores de Cr$ 23.199,50 e Cr$ 87.038,10, levadas a efeito na cidade de Recife, Estado de Pernambuco e que não tem razão de prevalecer, em virtude dos esclarecimentos a que chegaram, comprometendo-se a tomar as providencias necessarias para a efetivação da referida baixa;

5.º Manoel C. Amorim se compromete a entregar ao senhor Hilton Duarte, representante da firma Produtos Quimicos Guilherme Humitzsch Ltda., na cidade de Recife, e esta ultima firma a receber dentro do prazo de vinte (20) dias, independente de qualquer pagamento de parte a parte, o stock de mercadorias existente na cidade de Recife, que pertence a esta ultima firma, como tambem independente das condições de conservação em que se encontram as aludidas mercadorias. A especificação do stock das referidas mercadorias é feita em papel à parte e devidamente rubricada por ambas as partes;

6.º A presente transação é considerada rescindida se qualquer das partes deixar de cumprir alguma das suas obrigações, respondendo a parte que assim proceder pela multa de vinte mil cruzeiros (Cr$ 20.000,00).

Para efeitos fiscais dá-se a presente o valor de Cr$ 20.000,00."

Rio de Janeiro, 31 de Outubro de 1945. — Produtos Quimicos Guilherme Humitzsch Ltda., assinado P. de Pretter e P. P. Adelino Christovam de Amorim, firmas reconhecidas pelo Tabelião Milanez do Rio de Janeiro. Testemunhas: Eduardo K. da Fonseca e Luiz Facca, firmas reconhecidas pelo Tabelião Luiz Guaraná do Rio de Janeiro. — Documento devidamente legalizado conforme carimbo da Recebedoria do Distrito Federal; Secção de preparo da arrecadação (T. V.) — Em razão do solicitado no requerimento 235383, declaro que a 1.ª via está selada com a importancia de oitenta cruzeiros, achando-se as estampilhas inutilizadas por assinatura ilegivel, em 1-11-45 Assinado M. C. Cyaintola. Firmas dos tabeliães do Rio de Janeiro reconhecidas por Franca Marinho.

Transcreve tambem o recibo da entrega das mercadorias, segundo a clausula quinta da escritura particular de transação amigavel, passado pelo novo representante de Produtos Quimicos Guilherme Humitzsch Ltda., a firma desta praça, Assunção & Cia., a qual está devidamente reconhecida pelo tabelião desta cidade, Franca Marinho.

"Especificação do stock das mercadorias que a firma MANOEL C. AMORIM vai entregar na cidade de Recife ao senhor Hilton Duarte, representante da firma Produtos Quimicos Guilherme Humitzsch Ltda.:

Sal de glauber cristais grossos — 464 quilos.

Acido muriatico — 78 garrafões.

Acido sulfurico 66.º Be — 34 garrafões c/ 40 quilos cada.

Bicarbonato de Amonia (deteriorado) — 2 barricas.

Sal de anilinas — 13 barricas.

Garrafões vazios com as suas respectivas caixas, 60 (sessenta).

Assinados: Produtos Quimicos Guilherme Humitzsch, P. de Pretter e P. P. Adelino Christovam de Amorim.

"Recebemos de acordo com a relação acima, em vista dos termos sido nomeados novos representantes da firma Produtos Quimicos Guilherme Humitzsch Ltda. — Recife, 20 de Dezembro de 1945. — Assinado: Assunção & Cia."

Deste modo, diante da quarta clausula da referida escritura acima transcrita, nesta cidade foi processada a baixa dos protestos das duplicatas mencionadas na mesma, conforme certidão exarada pelo cartorio de protestos na pessoa do seu oficial privativo: "Republica dos Estados Unidos do Brasil, Estado de Pernambuco. — CERTIDÃO — Arlindo Pereira de Sá, Oficial Privativo — Palacio da Justiça — Recife. Arlindo Pereira de Sá, Oficial Privativo de Protestos de Letras da Cidade do Recife, Capital do Estado de Pernambuco, em virtude da lei, etc. fls. — livro. CERTIFICO por me haver sido verbalmente pedido que, revendo os livros do arquivo do meu cartorio até a presente data, nenhum protesto encontrei que fosse da responsabilidade do Snr. MANOEL C. AMORIM. O certificado é verdade, dou fé. Recife, quinze (15) de Fevereiro de mil novecentos e quarenta e seis (1946). Fiz, dactilografei, subscrevo e assino depois de lido.

Recife, 19 de Fevereiro de 1946. Em testemunho de verdade. O oficial do protesto de letras — Assinado: Arlindo Pereira de Sá.

Desta .. .. C$ 63,00
Selos 1,00
Prevda. 6,50
70,50

(Firma reconhecida pelo tabelião Franca Marinho).

Com tais esclarecimentos comprobatorios, fica, este caso, assim, devidamente encerrado.

Recife, 22 de Março de 1946.

Manoel C. Amorim

Reconheço a firma Manoel C. Amorim.

Recife, 22 de Março de 1946.

Em testemunho (sinal) de verdade.

O Tabelião Publico — Gastão da Franca Marinho.

Transcrito do Diario Oficial do Estado, do dia 23 de março de 1946.

DR. GALILEU FIGUEREDO
Doenças internas
Imperatriz, 202 — 1.º andar
das 15 às 18 horas
Fone 2672

CUIDADO COM O
AMARELÃO!
TRATAMENTO FÁCIL E RADICAL
Quando V. anda descalço, em lugares onde existem larvas de vermes ancilóstomo, estas furam a sola dos pés e em 40 dias chegam aos intestinos. Também podem ser ingeridas pela bôca em verduras contaminadas. Agarrando-se às paredes dos intestinos, começam a sugar o seu sangue, sem parar. Em pouco tempo milhares de vermes estão chupando o seu sangue, envenenando seu organismo. É por isso que V. se sente tão fraco, descorado, com dôres e "queimação no estômago", canseira constante, sem fôrças para trabalhar. E V. passa por preguiçoso, quando é vítima do amarelão! Livre-se dêste mal, expelindo os vermes com a Ankilostomina Fontoura. Poderoso medicamento, sem gôsto, mata e expulsa os vermes em poucas horas. Devolve as fôrças, a saúde e a vontade de trabalhar. Peça Ankilostomina Fontoura ao seu farmacêutico.
Ankilostomina Fontoura

CASA CROMO
VARIADO ESTOQUE DE TINTAS VERNIZES PINCEIS ETC.
Tintas em pó e preparadas
NACIONAIS E ESTRANGEIRAS
TINTAS DUCO E TODO MATERIAL PARA PINTURA DE AUTOMOVEIS, REFRIGERADORES etc.
Fornecemos orçamento para pinturas de prédios, automoveis, Refrigeradores, Arquivos, Ficharios, Cofres, etc. etc.
Faça hoje mesmo uma visita ás novas instalações da CASA CROMO
Rua Santa Tereza, 131 (a dois passos do Pateo do Carmo)
J. HERMENEGILDO SILVA

CENTRO DE ARTES E OFICIOS DOS CEGOS DE PERNAMBUCO

Convocação de Assembléia Geral Extraordinaria

O presidente do Centro de Artes e Oficios dos Cegos de Pernambuco convoca todos os socios contribuintes afim de, em Assembléia Geral Extraordinaria deliberar sobre a incorporação deste Centro a Sociedade Beneficente dos Cegos de Recife, terá lugar a assembléia no proxmo dia 28 (5.ª feira) às 20 horas, na travessa de S. José, 162.

Recife, 23 de março de 1946.

(a) Claudio Pais Barreto Lins
Secretario.

LOTERIA FEDERAL DO BRASIL
A tradicional "CASA DA FORTUNA" sempre foi e será a MASCOTE DOS PERNAMBUCANOS, porque tem a preferencia de ser a maior distribuidora de SORTES.
4.ª Feira .. .. .. Cr$ 500.000,00
Sabado .. .. Cr$ 1.000.000,00
O Agente
F. T. CUNHA

AGENCIA E POSTO DE SERVIÇO SÃO CRISTOVAM
Pinto, Irmão & Cia. Ltda.
RUA DA AURORA N.º 295 — FONE: 2032
Agentes dos autos e peças WILLYS-AMERICAR E JEEPS Peças PONTIAC e OLDSMOBILE
Reparos de automoveis em geral, posto de lavagens lubrificação, oleos e acessórios

FUNEBRES

ANNIBAL GOUVEIA

7.º DIA

Alcides Codeceira e familia mandam celebrar uma missa por alma de seu muito prezado compadre, cunhado e amigo, ANNIBAL GOUVEIA, às 8 horas de segunda-feira, 25 do corrente, na Igreja da Ordem Terceira de São Francisco, setimo dia do seu falecimento. Agradecem desde já aos que comparecerem a esse ato de religião e caridade.

EDGARD SILVA

7.º DIA

Julio Pedro da Silva Filho, esposa e filho, Lusineto Peixoto Melo e filhos, Zoraide Peixoto Dore, espos e filhos (ausentes), Dr. Clovens Peixoto da Silva e sua noiva, Dr. Francisco Peixoto da Silva, Odette Peixoto da Silva e seu noivo, Geraldo Peixoto da Silva, dolorosamente compungidos com o falecimento de seu querido irmão, cunhado e tio EDGARD SILVA, convidam seus parentes e amigos para assistirem à missa de 7.º dia pelo descanso de sua alma, que mandam celebrar na Igreja de N. S. do Carmo, às 7 horas de terça-feira proxima, 26 do corrente. Antecipadamente agradecem a todos que comparecerem a esse ato de piedade cristã.

MANOEL CAMPOS FIGUEIRAS

7.º DIA

Maria do Carmo Bione Figueiras e filho convidam aos seus parentes e amigos para assistirem às missas que mandam celebrar por alma do seu querido esposo e pai MANOEL CAMPOS FIGUEIRAS, na igreja da Penha às 7 horas do dia 25 do corrente (segunda-feira). Desde já agradecem a todos que comparecerem.

BERNARDINO FRANCISCO DE ARAUJO (DINO)

7.º DIA

Antonia Pereira de Araujo, Humberto Francisco de Araujo, e familia Vicente F. de Sales Menezes Filho e esposa, ainda profundamente consternados com o falecimento de seu prezado esposo, pai, avô e sogro (DINO) convidam aos seus parentes e amigos para assistirem às missas que mandam celebrar em intenção de sua alma na proxima segunda-feira, 25 do corrente, às 7 e meia horas na igreja de N. S. do Amparo em Olinda.

Antecipam seus agradecimentos a todos que comparecerem a esse ato de caridade cristã.

AGRADECIMENTO

A familia de LUCINDA DO AMARAL LOPES, agradece aos seus presados amigos e parentes que testemunharam o seu pezar pelo falecimento de sua sempre lembrada LUCINDA, por meio de cartas, cartões, telegramas, que acompanharam seus restos mortais ao cemiterio de Santo Amaro e assistiram às missas de 7.º e 30.º dia. A todos hipotecam seu eterno reconhecimento.

ANTONIO EDUARDO MORAES DA MESQUITA PIMENTEL

7.º DIA

Inacia Lira de Moraes Pimentel, Alfredo Carlos de Moraes da Mesquita Pimentel, Julio Cezar de Moraes da Mesquita Pimentel, José Moraes Pimentel, Humberto Pimentel, Paulo de Brito Macêdo, João Vitor da Anunciação, juntamente com suas familias, convidam os parentes e amigos, para assistirem à missa que mandam celebrar na Igreja de Nossa Senhora de Fatima, às 8 horas da manhã de segunda-feira, pelo descanço eterno do seu muito amado: esposo, pai, irmão, tio, avô cunhado, primo, genro e sogro.

A todos que comparecerem, agradecem esse ato de piedade cristã.

ANNIBAL DE PINA GOUVEIA

7.º DIA

Rodrigo de Andrade Medicis, esposa e filhos, mandam celebrar missa por alma de ANNIBAL GOUVEIA, na segunda-feira, 25 do corrente, na Igreja de São Paulo, Rio de Janeiro.

ANNIBAL DE PINA GOUVEIA

7.º DIA

Herbert Jellinek e sua esposa Maria de Lurdes Souza Leão Jellinek, mandam celebrar missas, na proxima segunda-feira, 25 do corrente, na Igreja de São Paulo, em Copacabana, Rio de Janeiro, por alma de ANNIBAL DE PINA GOUVEIA.

MARIA DE LOURDES VELOSO CORRÊA DE OLIVEIRA

30.º DIA

Anibal Teotilo Corrêa de Oliveira, Marisa Veloso Corrêa de Oliveira, Leopoldo Veloso Freire e familia, Viuva Dr. João da Silva Corrêa de Oliveira e familia, convidam seus parentes e amigos para assistirem à missa do 30.º dia de sua nunca esquecida esposa, mãe, filha, irmã, nora e cunhada, MARIA DE LOURDES VELOSO CORRÊA DE OLIVEIRA, na proxima segunda-feira, 26 do corrente, às 7 e meia horas na Igreja de Santo Antonio.

De já se confessam sumamente gratos a todos que assistirem a esse ato cristão.

ALBERTO MONTEIRO JONHSON

30.º DIA

Os corpos Docente e Discente do Conservatorio Pernambucano de Musica, ainda penalizados com o inesperado desaparecimento do seu distinto e saudoso aluno ALBERTO MONTEIRO JONHSON, vem convidar os parentes e amigos do querido extinto para assistirem às missas que mandam celebrar amanhã, segunda-feira, na Matriz de Santo Antonio, às 8 horas, antecipando seu mais sincero agradecimento aos que se associarem a essa merecida homenagem.

ANNIBAL DE PINA GOUVEIA

7.º DIA

Carmen de Souza Leão, filhos, genros e nora, convidam seus amigos para assistirem à missa que mandam celebrar na Ordem 3.ª de São Francisco, na segunda-feira, 25 do corrente, às 8 hs., por alma de ANNIBAL DE PINA GOUVEIA. Antecipadamente agradecem aos que comparecerem a esse ato religioso.

ANNIBAL DE PINA GOUVEIA

7.º DIA

Severino Farias e familia, convidam seus amigos para assistirem à missas de 7.º dia, que mandam celebrar na Matriz de Surubim, na segunda-feira, 25 do corrente, às 7 horas, por alma de ANNIBAL DE PINA GOUVEIA.

Desde já agradecem a todos que comparecerem.

ANNIBAL DE PINA GOUVEIA

SETIMO DIA

Amelia Vareda Gouveia, Adalgisa Gouveia Corrêa de Oliveira e seu marido dr. José L. Corrêa de Oliveira, Aliete Gouveia de Freitas, seu marido dr. Teodorico de freitas e seus filhos, dr. Arlindo Vareda Gouveia, sua esposa Lucia de Sousa Leão Gouveia e seus filhos e Alcinda Gouveia Rocha e seu marido dr. Glynne Rocha convidam seus parentes e amigos para assistirem às missas que, por alma de seu querido marido, pai, sogro e avô ANNIBAL, mandam celebrar na Igreja da Ordem Terceira de São Francisco, às 8 horas da proxima segunda-feira, dia 25 do corrente mês.

Agradecem, desde já, a todos que comparecerem a estes atos de religião e caridade cristã.

ILEGÍVEL

TRIANON
um cinema de luxo

HORARIO: — 2,30 - 4,30 - 6,30 - 8,30

A PARTIR DE TERÇA-FEIRA

O melhor de sua vida êle dedicou ao problema de como vencer a dôr durante as operações cirurgicas. E resolvendo-o, ingressou no Hall da Fama, tornando-se um benfeitor da Humanidade.

O empolgante romance de um abnegado que venceu mils obstaculos para penetrar na galeria dos benfeitores da Humanidade

JOEL McCREA — BETTY FIELD
no filme da "Paramount"

TRIUNFO SOBRE A DOR

Direção de PRESTON STURGES

HOJE — JOAN FONTAINE — GEORGE BRENT
"OS AMORES DE SUSANA"

AGUARDEM! O filme RKO-RADIO
"A BELA DO YUKON"
com RANDOLPH SCOTT

Hoje no PARQUE

Matinée ás 2,40 — Soirée 7 e 9 horas

Humphrey BOGART — Alexis SMITH
e Sydney GREENSTREET em

CONFLITOS D'ALMA

Realização da Warner Bros — Imp. 14 anos

Hoje no MODERNO

HORARIO — 2,15 - 4,15 - 6,15 - 8,15
(Sessões Continuas)

O decimo filme da querida familia HARDY
Mickey ROONEY
Bonita GRANVILLE e a familia HARDY em

ANDY HARDY PREFERE AS LOURAS

Comédia da Metro-G-Mayer

Amanhã PARQUE

Musicas, dansas, garotas bonitas cercadas dos deslumbramentos da magia do TECNICOLOR para as olhos felizes dos espectadores!
Um verdadeiro sonho de beleza e felicidade!

June HAVER — Dick HAYMES

— em —

Olhos Travessos

Amanhã CINEMA MODERNO

Um filme amavel como poucos — "DUAS GAROTAS E UM MARUJO", positivamente um oceano de delicias! Tão divertido, romantico, bonito e amavel que você quererá vê-lo no minimo duas vezes!

Art-Palácio

HOJE — O Filme da RKO-RADIO
"OS TRÊS MOSQUETEIROS"
Walter Abel — Paul Lukas

QUINTA-FEIRA

Rir a valer.
O notavel comico francês
FERNANDEL
— em —

VER, OUVIR E CALAR...

Um sucesso!
— x —
(ART-FILMS)

A PARTIR DE AMANHÃ

Uma opereta alegre e romantica!
NELSON EDDY — CHARLES COBURN
CONSTANCE DOWLING
— em —

REVOLUCIONÁRIO ROMANTICO

— com —
ERNEST COSSART — SHELLEY WINTER
OTTO KRUGER
Carmen Amaya e sua Companhia

DR. VAMBERTO MORAIS

Cursos de especialização em São Paulo

Clinica de doenças nervosas e mentais. Fisioterapia. Narcoanalise (novo metodo de tratamento de disturbios nervosos e mentais)
Consultorio: Sanatorio Recife — Rua do Pe. Inglês, 257 — Fone 2.662. — Das 15 ás 18 horas. Residencia: Rua das Pernambucanas, 107 — Fone 28.591

MALA REAL INGLESA

ROYAL MAIL LINES, LTD.
Para informações dirija-se ao agente:
M. NAUGHTON RUMBO
RUA DO BOM JESUS, 226
Telefone — 9112

INSTITUTO DE PREVIDENCIA DOS SERVIDORES DO ESTADO DE PERNAMBUCO

CONVITE

O INSTITUTO DE PREVIDENCIA DOS SERVIDORES DO ESTADO DE PERNAMBUCO, está convidando as pessoas abaixo relacionadas a comparecerem aos seus diversos departamentos.

DEPARTAMENTO DE SERVIÇOS GERAIS: Tereza Maria de Jesus; Antonio José dos Santos — trab. D. Obras; João Manoel de Oliveira — trab. D. Arb. Jardins; João Pautadão da Silva — operario D. V. O. P.; Francisco Ferreira da Silva — Guard. Municip. P. Recife.

DEPARTAMENTO MEDICO (que funciona no Hospital do Centenario) dia 17-4-46: Aderbal Americo do Rego — desenhista aux. P. Recife; Antonio Noqueira Vilela — Juiz Munic. Disponibilidade (reversão); Maria da Silva Santos.

EDITAL

Pelo presente fica convidado a comparecer ao serviço e reassumir as suas funções dentro do prazo de 30 dias a contar desta data, o operario de nome JOSE' PATRICIO DA SILVA, inscrito no Instituto de Aposentadorias e Pensões dos Industriarios sob o numero 193615, sob pena de ser demitido por abandono de emprego.

Ilha de Flores, Usina Pedrosa, 22 de Março de 1946.
Siqueira Cavalcanti & Irmãos

DECLARAÇÃO

Declaro ao publico e a quem interessar possa que vendi aos senhores Alfredo Canha & Cia., o meu estabelecimento comercial, sito a Praça Cel. João Lapa n. 12, em Olinda, livre e desembaraçado de todo e qualquer onus, pelo que faço a presente, convidando a quem se julgar prejudicado com a referida venda, apresentar-se no local acima dentro do prazo de 3 (três) dias.

Olinda, 23 de Março de 1946.
Antonio Luiz de Lyra
Confirmamos:
Alfredo Canha & Cia.

CIA. NACIONAL DE NAVEGAÇÃO COSTEIRA

"Da Organização Henrique Lage — Patrimonio Nacional"
SERVIÇOS PARA O SUL — PASSAGEIROS E CARGAS
SERVIÇOS PARA O NORTE — PASSAGEIROS E CARGAS
NOTA: — Quaisquer outras informações serão prestadas na Agencia á Avenida Alfredo Lisboa n. 10. Não serão prestadas informações pelo telefone.

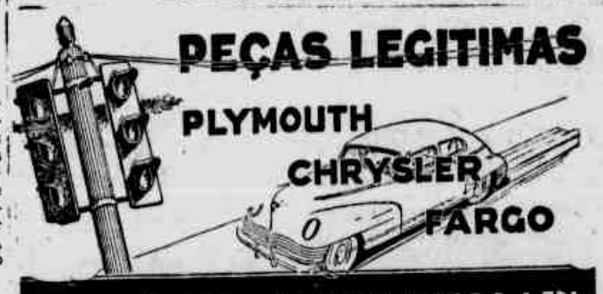

SOCIEDADE AUTO-ELETRICA L.TDA
RUA DA CONCORDIA, 269 ★ TEL. 6297
RUA DA PALMA, 295 (Em construção)

BANCO NACIONAL DO NORTE S/A.

Assembléia Extraordinária
1.ª Convocação

Pela presente, convocamos os Snrs. acionistas a se reunirem em Assembléia Geral Extraordinaria, na séde social, á Av. Marquês de Olinda, 303 (terreo), no proximo dia trinta (30), ás 11 horas, afim de deliberarem sôbre a proposta da diretoria de aumento do capital e consequente reforma dos Estatutos.

Recife, 21 de Março de 1946.
Wilfrid Russell Shorto
Diretor-Presidente
Oscar Arcelino de Sousa Raposo
Diretor-Secretário

ALUGAM-SE

Dois amplos salões, sendo um de esquina, em rua no centro do bairro de Santo Antonio. Os imóveis em referencia têm comunicação interna, podendo tambem serem locados por uma só firma.

Informações com o Sr. Antenor, Rua das Florentinas ns. 164/168. Fone 7032.

TERRENOS PARA CASAS DE CAMPO

Vendem-se lotes de terrenos de cerca de dez mil metros quadrados, para pequenas chácaras, no municipio da Escada, próximos á Estação, entre a via-ferrea e a estrada de rodagem. Bom clima, luz elétrica durante vinte e quatro horas, telefone para o Recife e facilidade de água. Otima oportunidade para quem desejar construir casas de campo a uma hora e meia de automovel e servida por trens diários. Para demais informações, no Edificio Seguradora, á Avenida 10 de Novembro n. 50 - 7.º andar.

Casa de Saúde S. Marcos. Moderno edificio especialmente construido para o fim a que se destina.
Salas de Alta cirurgia com aparelhagem para esterilização do ar ambiente.
Serviços especiais de anestesia pelo protoxido de azoto e ciclopropana e de oxigenoterapia, mascara e tenda do oxigenio
Assistência médica diurna e noturna.
Diretor-presidente — Dr. Waldemir Miranda
Diretor-hospitalar — Dr. Moacir Martins de Moral

FONE 2204 — AV. PORTUGAL

BOA-VISTA

HOJE em matinal ás 10 horas o filme Columbia: — "AVENTURAS EM HOLYWOOD" — — — — —
MATINÉE e Soirée com a luxuosa reedição de um espetaculo soberbo da WARNER:

A CANÇÃO DO DESERTO

UM NOVO E PRSCIOSO ELENCO — Dennis MORGAN — Irene MANNING — Bruce CABOT!

HOJE e amanhã no Cine TORRE — A Paramount apresenta Gary COOPER em:

POR QUEM OS SINOS DOBRAM

Preço de ingresso Cr$ 3,00 c/impostos — Horario da 1.ª sessão 18 horas

ENCRUZILHADA

HOJE e amanhã — Lon Chaney, no filme de façanha extraordinarias: — "FEITIÇO"
EXTRA PROG. — O Gordo e o Magro n acomedia: "EU & CIA."

HOJE na Matinée — — — — — —
"AVENTURAS DA 1/2 NOITE"
e "VALENTES DA GUARDA"
(5.ª serie). EXTRA — O Gordo e O Magro em: "EU & CIA."

SÃO JOSÉ

HOJE e amanhã — Marlene Dietrich — John Wayne no espetacular filme Universal:
"ATIRE A 1.ª PEDRA"
— (14 anos) —
HOJE na Matinée: — — — —
"VALENTES DA GUARDA"
e o Western "CANTA COWBOY" — (10 anos)

CASA AMARELA

HOJE e amanhã — Tirone Power no colossal filme colorido da Fox:
"UM MERGULHO NO INFERNO"
IMPERIO — Hoje o filme Nacional:
"NÃO ADIANTA CHORAR"
com Grande Othelo

LINHAS AÉREAS BRASILEIRAS S.A

Aviões para o norte até BELÉM, com escalas em NATAL, FORTALEZA e SÃO LUIZ.
Aviões para o sul até SÃO PAULO, com escalas em S. SALVADOR, VITORIA e RIO DE JANEIRO.
RESERVAS DE PASSAGENS
ARAUJO, CORRÊA & CIA.
Av. Rio Branco, 193 - 1.º - Sala 18 - Fone 9457
(Edificio Meridional)
PASSAGEIROS — CORREIO — ENCOMENDAS

INSTITUTO DO AÇUCAR E DO ALCOOL

Delegacia Regional de Pernambuco

AVISO

CONCORRENCIA PARA MONTAGEM DE UMA USINA

Pelo presente aviso, e de conformidade com o Edital as folhas 3.561 e 3.562, do Diario Oficial da União, de 13 do corrente, comunicamos que se encontra aberta a concorrencia publica pelo prazo de 60 dias, a partir da data acima referida, para montagem de uma usina de açucar, com quota de produção de 30.000 sacos, com distilaria anexa para alcool anidro, no Municipio de MORRETES, Estado do PARANA'.

Maiores esclarecimentos poderão ser solicitados á Procuradoria Regional do I. A. A., sito á Avenida Marquês de Olinda, 58, 1.º andar.

Recife, 21 de março de 1946

COMPANHIA INDUSTRIAL PERNAMBUCANA

Assembléia Geral Ordinria

1.ª CONVOCAÇÃO

Consoante os nossos Estatutos e a lei vigente que rege as Sociedades por Ações, são convidados os Senhores Acionistas a se reunirem em Assembléia Geral Ordinaria, ás dez (10) horas do dia 30 do corrente mês, em nossa séde social, ou seja no escritorio desta Companhia, em Camarabige, Municipio de São Lourenço da Mata, afim de deliberarem, entre outros assuntos de interesse social, sobre o Relatorio da Diretoria, Balanço Geral e Parecer do Conselho Fiscal, relativos ao exercicio findo em 31 de dezembro de 1945.

Camaragibe, 20 de Março de 1946.

(as.) Antonio Moniz Machado
Miguel Santos
Diretores

VENDEM-SE

Um grupo termo-eletrico constante de: — 1 Caldeira BELLEVILLE, com fornalha para lenha, gerando vapor superaquecido e 1 maquina francesa fixa, para acionar, a vapor, dupla expansão, cilindros verticais, 250 HP de potencia, diretamente conjugada a um alternador de 200 KVA, com quadro e demais pertences.

Um grupo hidro-eletrico de 220 KVA, turbina Francis espiral, marca "HILPERT", para cerca de 60 metros de queda, diretamente conjugada a um alternador "General Electric", para entrega dentro de 180 dias.

Uma maquina inglesa fixa, a vapor, cilindro horizontal, com 50 HP de potencia, acionando um alternador "Siemens Schukert", de 40 KVA, por meio de correia.

Um deposito de ferro, cilindrico, vertical, aberto, com cerca de 19.000 litros de capacidade, chapa de 3/16".

Um idem idem com cerca de 11.000 litros de capacidade, chapa de 1/4".

Tratar no Edificio Seguradora, 7.º andar - sala 710.

INSTITUTO NETTO CAMPELLO

Dispondo de modelar instalação, êste INSTITUTO, que se acha inscrito do Dep. Estadual de Estatistica, aceita alunos das diversas series do Curso Primaro, contando, para isso com Professoras especializadas, inclusive de cultura fisica.

Os interessados poder-se-ão dirigir á rua João Coimbra, 106, na Madalena, afim de se matricularem. Telefone 28.565.

ESCOLA REMINGTON

R. NOVA 259-1.º

ONTEM, HOJE E AMANHÃ - A MELHOR!

ILEGÍVEL

IOFOSCAL — IODO-FOSFORO-CALCIO — FORTIFICANTE PARA TODAS AS IDADES

DIARIO DE PERNAMBUCO

PERNAMBUCO — RECIFE — BRASIL — DOMINGO, 24 DE MARÇO DE 1946

IOFOSCAL

Pedido o cancelamento do registro do Partido Comunista

«Ociosa qualquer discussão tendente a demonstrar que a mecanisação dos trabalhos agricolas é uma necessidade»

TEMOS DE PENSAR NA INDUSTRIALIZAÇÃO DAS MAQUINAS, ISTO É, NA FABRICAÇÃO DE MAQUINAS PARA A INDUSTRIALIZAÇÃO AGRICOLA — O EX-DIRETOR DO DEPARTAMENTO DO COOPERATIVISMO NA BAHIA, DEPÕE NA "ENQUETTE" DOS "DIARIOS ASSOCIADOS"

SALVADOR (Meridional) — O sr. Valdiki Moura, ex-diretor do Departamento de Cooperativismo do Estado e destacado técnico dos quadros agronômicos da Bahia, com especialização nos Estados Unidos e em varios pontos do país, falando aos **Associados** bahianos sobre o momentoso problema da mecanização da lavoura, assim se expressou:

—"Acho ociosa qualquer discussão tendente a provar que a mecanização dos trabalhos agricolas é uma necessidade. Ninguem põe em duvida isto. Os paises mais mecanizados são os mais ricos. Foi a primeira necessidade que a Russia sentiu, quando procurou emancipar-se do feudalismo agrário, rotineiro em seus processos de exploração das terras. Ela hoje possue, aproximadamente.... 560 mil tratores, já fabricados no país, e sabe-se que, nos ultimos dez anos, produziu a mais 180 mil máquinas especiais para a colheita, que os demais paises reunidos. Só a fábrica de Chalisbinsk produz 40 mil destas máquinas por ano. Para ilustrar a importancia prática da mecanização da lavoura, citarei que na America do Norte, em 1830, era necessario o trabalho de 3 horas de um operário para a produção de 30 litros de trigo, trabalho realizado manualmente em todas as suas etapas. Com o trabalho mecanico, o tempo necessario é de 10 minutos. Em 1850 exigiam-se 4 e mais horas, em média, para plantar, colher e debulhar um bushel de milho, trabalho em que atualmente são [illegible] 40 minutos, com o auxilio de máquinas á tração mecanica e animal. E' notavel a economia de energia humana e de tempo, desde que a máquina moderna, com tração de um simples animal, pode realizar o trabalho de dez homens — com seus instrumentos manuais de rotina.

O MAQUINARIO DEVE SER ESCOLHIDO CUIDADOSAMENTE

Perguntado sobre os principais tipos de máquinas agricolas adaptaveis ás nossas condições, respondeu o técnico bahiano:

— "Devemos, inicialmente, considerar o fim a que as máquinas se destinam, para traçarmos um plano de mecanização racional, que atenda realmente ás necessidades, e não ficarmos a comprar ou fabricar desordenadamente, sem conhecer previamente a capacidade de sua utilização. São necessarias máquinas para o preparo do terreno (tratores, arados, grades, sulcadores); para o cuidado cultural (semeadeiras e cultivadores); para a colheita (segadeiras, ceifadeiras e máquinas especializadas) e tambem para o transporte dos produtos colhidos. O plano de mecanização do sr. Apolonio Sales, visava justamente a importação desse máquinario; porém, a operação era de tamanho vulto para a pobreza nacional, que o Ministerio da Fazenda, alarmado, teve de opôr obstáculos e o Banco do Brasil parece ter desconversado... Temos que pensar na industrialização de máquinas, isto é, na fabricação de máquinas para a utilização agricola. E' insignificante o numero de fábricas nacionais especializadas no mistér. Ainda agora, sabemos de uma, em S. Paulo, fabricante de arados baratos, confeccionados com materia prima nacional, que acaba de sustar sua fabricação para dedicar-se á confecção de máquinas operatrizes, destinadas á industria urbana.

COLABORAÇÃO ENTRE O PODER PUBLICO E A INICIATIVA PARTICULAR

E continua o sr. Valdiki Moura:

—"E' claro que o poder publico tem de intervir para a socialização da máquina, como clamava Owen no seculo passado. Por intervenção do governo federal, a **Companhia Siderurgica** e a **Fábrica Nacional de Motores** poderiam fabricar as peças de aço laminado e de ferro fundido e de ferro forjado, assim como os motores destinados á utilização agricola. Sendo autarquia do Estado, dispensadas as obrigaçõs fiscais, poderiam fazer grande suprimento de máquinas baratas e eficientes a preços acessiveis. Não sendo fácil levar empresas a se empenharem em tal programa, caberia ao poder publico fazer com que suas autarquias de industria fornecessem o material, com amplo aproveitamento de nossas materias primas".

— Seria desprezada a iniciativa particular?

— A iniciativa particular deveria tambem ser mobilizada, para facilitar a solução do problema. Os lavradores precisam ter suas organizações para a defesa do seu trabalho e da sua economia. Sente-se aqui, imperativamente, a necessidade de cooperativas. Antes da guerra havia 236 cooperativas de mecanização agricola na Letônia, 64 na Iugoslavia, 400 na Finlandia, 133 na Lituania, 460 na Suiça e 800 na Alemanha. Na Estônia há uma "Federação de Cooperativas para uso de Máquinas", com 283 sociedades incorporadas. Há na França uma organização similar com 670 cooperativas filiadas, convindo lembrar que sua área corresponde, aproximadamente, a do Estado da Bahia... Nos Estados Unidos (St. Paul) uma organização cooperativa lançou um tipo especial de trator, o primeiro construido na America — de acôrdo com as especificações estabelecidas pelos proprios lavradores, em obediencia ás suas necessidades.

Trata-se do **Co-op Tractor**, de alta reputação nos meios agricolas. Posteriormente, foi criada a **Cooperative Machinery Company**, organizada por cinco cooperativas regionais, visando o **desenvolvimento, manufatura, distribuição e venda de tratores agricolas e de outros equipamentos e suprimentos gerais para a agricultura.**

UMA EMPRESA FEDERATIVA

Si a nossa campanha nacional de mecanização da lavoura fosse para ser organizada em grande estilo, triamos de pensar numa empresa federativa, de carater cooperativo e amplitude nacional, diretamente articulada á **Companhia Siderurgica** e á **Fábrica Nacional de Motores**, firmando-se um contrato para a fabricação de máquinas especialmente projetadas, em obediencia ás necessidades regionais. Um plano dessas proporções requer capitais de financiamento, mas há reservas aproveitaveis nas autarquias de previdencia social, que deixariam de financiar edificios urbanos de apartamento.

Temos ainda o Banco do Brasil (porque a Carteira de Crédito Agricola não financia operações de máquinas?) — e já agora, a Caixa de Crédito Cooperativo, organismo especializado no financiamento ás cooperativas e que acaba de ser instalada no Rio. Bem sei que a "enquete" dos **Diarios Associados** não visa particularmente o caso bahiano, mas as linhas gerais do problema e a solução são comuns. Teriamos de organizar nossas cooperativas regionais de mecanização da lavoura, equipadas com estações ou combinações mecanicas de subsistencia aos lavradores associados. O financiamento seria feito pela Caixa de Crédito Cooperativo, tambem de ambito nacional, e pelas autarquias bahianas do cacau e do fumo, pela Coop. Instituto de Pecuária e tambem pelo Instituto Central de Fomento Econômico, que vem mantendo grandes encaixes improdutivos, quando entre nós se clama financiamento rural. Recentemente este Instituto passou a fazer financiamento a intermediarios, conforme deliberação unanime do seu Conselho Administrativo; por que não o estenderia ao financiamento para a aquisição de equipamentos mecanico-motorizados destinados ás nossas cooperativas?"

E continua:

—"Estas manteriam stock de pequenas máquinas agricolas para o suprimento a preço razoavel aos seus associados, adquirindo tratores para realizar o serviço rotativo nas propriedades dos mesmos associados, mediante cobrança baseada em tarifa modica. Para uma propriedade de 500 tarefas bahianas (217.800 metros quadrados) são necessarios, mais ou menos, dois arados simples, uma grade de dez discos, duas gra-

(Conclue na 2.ª pagina)

O DESAPARECIMENTO DE UM AVIÃO DA F. A. B. E DE SEU PILOTO

Rigorosas pesquizas foram determinadas pelo ministro e estão sendo realizadas

RIO, 23 (Meridional) — O ministro Armando Trompowsky determinou rigorosas pesquisas que estão sendo executadas pelos 2.º e 4.º Regimentos de Aviação, sediados, respectivamente, em São Paulo e no Galeão, para descobrimento de um avião da FAB, que desapareceu na zona de que é centro a cidade de Poços de Caldas. O avião era pilotado pelo aspirante Jayme Sudá de Andrade, de cujo paradeiro não se tem noticias.

Toda aquela zona está sendo investigada pelo ar e por terra. De Poços de Caldas foi de onde o aspirante Sudá decolou com destino ao Rio, via Tubaté.

A' ultima hora de ontem, o titular da pasta recebeu comunicação da 4.ª Zona Aérea, com sede em São Paulo, de que um residente das proximidades de Poços de Caldas assegura ter visto um avião em direção [illegible] em direção á mata, na altura de Muzambinho. O trecho apontado começou a ser pesquisado imediatamente, com a cooperação de dois aviões do Aero Clube de Varginha, cujos pilotos se ofereceram espontaneamenet para a tarefa, como perfeitos conhecedores da região.

Muito embora todo esse esforço, nenhum indicio positivo foi possivel obter até agora, relativamente ao aspirante da FAB, que continua sendo considerado como desaparecido.

AO ANEL DE OURO

JOALHARIA

F. VILLA CHAN & IRMÃO têm o prazer de comunicar aos seus freguezes e amigos a transferencia de sua joalharia para o EDIFICIO AO ANEL DE OURO, á rua Nova, esquina da rua Pedro Ivo, onde esperam continuar a merecer a honrosa confiança com que sempre os distinguiram.

FIGURAS POLITICAS — O caso do algodão voltará ao debate da Constituinte na sessão de amanhã. Ocupará a tribuna o sr. Sousa Costa, em resposta ao libelo do sr. Amando Fontes. Como se sabe, o deputado republicano de Sergipe apresentou á Constituinte uma documentação impressionante relativa a ordens verbais do ex-ministro da Fazenda ao Banco do Brasil para financiamentos ao sr. Hugo Borghi no montante de 65 milhões de cruzeiros. Ao que se sabe, no seu discurso de amanhã, dirá o sr. Sousa Costa que nisso não havia qualquer favoritismo porque ordens identicas, visando apenas a execução do decreto de financiamento, foram dadas em beneficio de outras firmas, até agora não mencionadas na controversia em torno do assunto. Os financiamentos de algodão a todas essas firmas, incluindo os 65 milhões do sr. Borghi subiram a 800 milhões de cruzeiros. Na gravura aparecem os srs. Sousa Costa e Hugo Borghi em desenhos de Israel. (Serviço da Agencia Meridional)

DISCURSO DO SENADOR HAMILTON NOGUEIRA:

«O que vemos no comunismo é uma verdadeira ditadura

"Qualquer cidadão russo que pegasse em armas contra a patria sofreria as penas mais graves" — Debate de idéias em face do pensamento católico

RIO, 23 (Meridional) — O sr. Hamilton Nogueira, senador pela U. D. N. do Distrito e sufragado pelas forças eleitorais catolicas, proferiu ontem o seguinte discurso na Constituinte:

O SR. HAMILTON NOGUEIRA — Sr. presidente, srs. representantes, na sessão de ontem o nobre deputado do partido Comunista, sr. Oswaldo Pacheco, aflorou nesta Casa assunto da mais alta importancia. S. excia. mostrou a incidencia terrivel da tuberculose entre os estivadores de Santos, e acrescentei eu que tal incidencia existe não somente nos trabalhadores da estiva como tambem no meio de todos os trabalhadores.

Todos sabemos que essa incidencia é resultante sobretudo de fatores sociais, economicos, da falta de higiene e da estafa. S. excia., o sr. deputado Oswaldo Pacheco, demonstrou que na prevenção da tuberculose os Institutos de Previdencia tinham fracassado.

Apoio essa tese, porque conheço de perto o caso da estiva de Santos. Lá estive, em companhia do grande radiologista e romancista Ranulpho Prata, que, impressionado com a tragedia daqueles trabalhadores, escreveu um dos mais belos romances dos ultimos tempos — "Navios Iluminados". Mas não vim aqui para falar de literatura e, sim, apoiar o nobre companheiro do Partido Comunista e difinir certas situações.

Muita gente estranha que eu, que represento, dentro da União Democratica Nacional, a corrente catolica da capital da Republica.

O sr. Arruda Camara — Do Brasil.

O SR. HAMILTON NOGUEIRA — Muito obrigado.

... tenha sido visto constantemente trabalhando ao lado de deputados comunistas e do senador Luis Carlos Prestes.

O sr. Nestor Duarte — Quem extranha essa atitude?

O SR. HAMILTON NOGUEIRA — Essa atitude é mal vista principalmente por aqueles espiritos que antes denominavamos de reacionarios.

O sr. Nestor Duarte — Pensei que se tratasse da corrente catolica...

O SR. HAMILTON NOGUEIRA — Na corrente catolica, por parte daqueles que são verdadeiramente catolicos, tenho encontrado o mais carinhoso apoio.

O sr. Nestor Duarte — V. excia. é uma expressão do espirito liberal da [illegible].

O SR. HAMILTON NOGUEIRA — Todos que se encontram em certas posições recebem cartas anonimas, cartas de pessoas que não teem coragem de assinar para receberem resposta.

A unica resposta, assim, que posso dar, é desta tribuna, porque falo par todo o Brasil.

No momento atual, em que cada um de nós tem de tomar posição, quero definir, de uma vez para sempre, minha atitude diante dos comunistas, do Partido Comunista e do comunismo. Aliás, minha posição é aquela magistralmente definida pelo lider da União Democratica Nacional, sr. Otavio Mangabeira. Eu não poderia ser a favor do comunismo, nem do espirito reacionario.

Sou o que se chama um democrata humanista, que aquele que acredita na dignidade da pessoa humana e na liberdade do espirito. (Muito bem) e, por isso que represento esse pensamento, quero dar, claramente, a minha posição.

Em relação ao comunista, ao homem, que vejo no comunista? Vejo uma criatura de Deus. Por consequencia, vejo nessa pessoa toda a dignidade da pessoa humana. Vejo o individuo dominado por uma idéia que considero errada, mas que, absolutamente, não impede relações de sociabilidade e de amizade.

Tenho o testemunho do nobre representante, sr. Jorge Amado.

O sr. Verginaud Wanderley — V. excia. é um espirito tão livre que, demonstrando a cosmogonia mosaica, adotou, na semana passada, o ponto de vista da origem simiesca do homem.

O SR. HAMILTON NOGUEIRA — Nunca aceitei a origem simiesca do homem. Defender o negro, absolutamente, não é aceitar essa origem.

Voltemos, porém, ao que dizia.

Cito: — como acentuei — o testemunho do nobre representante sr Jorge Amado, com quem há 17 anos mantenho relações de amizade. Nunca rasgamos seda, nunca escondemos nossas idéias. Discutimos sempre, mas essa discussão jamais impediu, até hoje, essa perfeita amizade.

Não vejo no comunista, pelo fato de ser comunista, um facinora, assassino ou criminoso, como tenho lido, muitas vezes. Esses existem em todos os setores da atividade humana. O comunista é um homem dominado por uma idéia. O que desejariamos é que esses homens, que dão exemplos de abnegação e fidelidade, fossem um dia inspirados pela verdade eterna e universal, e ingressarem no "corpo mistico de Cristo".

Entre os catolicos militantes do Rio de Janeiro, honrando nossas fileiras, temos, hoje, antigos comunistas militantes.

Esse, o meu desejo e esta, a minha posição, que foi, é e será sempre, em face de qualquer homem, qualquer que seja sua idéia.

O sr. Campos Vergal — V. excia. é um espirito liberal.

O sr. Plinio Barreto — V. excia. é um espirito liberal. A teoria que defende é justa. Aliás, é a teoria de Jacques Maritain.

O sr. Hamilton Nogueira — Meu grande mestre, em materia politica. Justamente, em minhas relações com o Partido Comunista, procuro orientar-me pelo grande mestre da politica moderna, a demonstrar a estruturação de um regime verdadeiramente democratico.

Jacques Maritain conclue por afirmar que na sociedade moderna há uma questão de fato: existem diversas correntes de pensamento. Sendo esta uma situação de fato, em um regime verdadeiramente democratico — e essa é tambem a opinião desse extraordinario Clement Attlee, no maravilhoso discurso de 9 de novembro, de partida para os Estados Unidos, ao traçar o panorama belissimo da democracia na Inglaterra — no verdadeiro regime democratico, todos, pequenos e grandes, devem viver e trabalhar para o bem comum e para a vida do país.

E', justamente, o que espero do Partido Comunista. Quando ele trabalhar no terreno comum da justiça social — tem razão para trabalhar e espero que trabalhará — contará com o meu apoio.

O sr. Paulo Sarasate — E' esse o meio de conquistar adeptos.

O sr. Hamilton Nogueira — Mas que me desculpem os nobres colegas do Partido Comunista, tenho a

(Conclue na 2.ª pagina)

Longas conferencias entre os srs. Prestes, Nereu Ramos e Agamenon Magalhães

Repercutirão de qualquer modo na sessão da Constituinte de amanhã — O sr. Souza Costa continuará a defesa da politica financeira do Estado Novo

RIO, 23 (Meridional) — Entrando em discussão na proxima segunda-feira o requerimento do sr. Café Filho á mesa da Constituinte sobre os saldos ouro, no estrangeiro, o sr. Sousa Costa vai valer-se da discussão do pedido de informações para fazer o resto da defesa da politica financeira do Estado Novo, terminando pelo caso do financiamento do algodão, isto é, o caso Borghi, em que contra-atacará documentadamente o discurso do sr. Amando Fontes.

Afirma-se que repercutirão na mesma tarde, de uma forma ou de outra, as longas conferencias que mantiveram os srs. Luiz Carlos Prestes, Agamenon Magalhães e Nereu Ramos.

OBEDECERA' A'S LINHAS DA CONSTITUIÇÃO DE 1934

RIO, 23 (Meridional) — O padre Arruda Camara, membro da sub-comissão de educação e familia, que está elaborando este capitulo do projeto de constituição, declarou á reportagem que os trabalhos vêm correndo bem, estando ás vesperas de terminar sua elaboração.

Acrescentou que houve um desacordo, referente ao casamento religioso, tendo vencido a corrente conservadora, da maioria. Há uma disposição no projeto que torna obrigatoria a assistencia da União, Estados e Municipios, ás familias pobres e numerosas. Dum modo geral, o capitulo obedecerá ás linhas da constituição de 1934.

DESINTERESSOU-SE DAS ELEIÇÕES

RIO, 23 (Meridional) — Noticia-se que o sr. Euvaldo Lodi desinteressou-se das recentes eleições complementares de Minas, embora estivesse colocado como 1º suplente do PSD.

REORGANIZAÇÃO DA U. D. N.

RIO, 23 (Meridional) — A UDN está sendo reorganizada sobre novas bases, com seus setores trabalhista e profissional, esperando-se para breve a instalação dos seus departamentos, cujos preparativos estão praticamente concluidos.

CONVENÇÃO DA ESQUERDA DEMOCRATICA

RIO, 23 (Meridional) — Instalar-se-á a 7 de abril a convenção nacional da Esquerda Democratica, que funcionará durante os seis dias subsequentes. Na noite do dia 13 será realizada a posse da direção nacional da convenção. Enviarão delegados ao conclave os Estados do Pará, Ceará, Rio Grande do Norte, Rio Grande do Sul, Sergipe, Bahia, Paraná, São Paulo e Estado do Rio.

Representará o Pará o sr. Bendonça Borges, o sr. Raimundo Nonato tomará parte pelo Rio Grande do Norte. Pernambuco, Bahia, e Paraná, estarão representados, respectivamente, pelos srs. Gilberto Freire, Orlando Gomes e Carlos Aromety Osorio.

CONSTITUIÇÃO CEM POR CENTO DEMOCRATICA

RIO, 23 (Meridional) — Falando á reportagem sobre o espirito da Constituição a ser votada breve, o sr. Nereu Ramos, leader da maioria, afirmou: "O proprio texto constitucional será, tenho certeza, um formal desmentido áquelas acusações sobre tendencias reacionarias. Faremos uma Constituição cem por cento democratica". O sr. Otavio Mangabeira, que estava presente a palestra, declarou: "Cem por cento democratica e sem mescla reacionaria. Do contrario, teriamos falhado em nossa missão".

HUGO BORGHI DEFENDE A LIBERDADE

SAO PAULO, 23 (Meridional) — Chegou aqui o sr. Hugo Borghi, que, falando a respeito do pedido do deputado Barreto Pinto, afim de que seja cassado o registo do PCB, declarou não acreditar que o governo Dutra tencione fechar o Partido Comunista, frizando: "Votarei contra qualquer medida tendente a restringir a liberdade de pensamento".

ESPERADO NO RIO O INTERVENTOR CEARENSE

RIO, 23 (Meridional) — O interventor federal no Ceará está sendo esperado hoje nesta capital. Afirma-se que a sua viagem tem carater politico, vindo cogitar da situação cearense, sendo esperada a sua propria substituição.

Justificativa da medida

Nas recentes declarações do secretario do P. C.

RIO, 23 (Meridional) — O advogado Himalaia Virgolino, ex-procurador do TSN, apresentou ao TSE o pedido de cancelamento do registro do PCB.

Em seu requerimento, que é longo, o sr. Himalaia Virgolino invoca para justificar a medida as recentes declarações de Luiz Carlos Prestes sobre a aventualidade duma guerra entre o Brasil e a Russia.

INIMIGO DO BRASIL E DOS BRASILEIROS

RIO, 23 (Meridional) — Entrevistado hoje, pela "Meridional" sobre as recentes declarações de Luiz Carlos Prestes de que tomaria posição favoravel a Russia numa luta eventual entre o Brasil e a União Sovietica, disse o general João Pereira de Oliveira, comandante da 1ª RM: "Ao meu juizo, Prestes fez uma profissão de fé contra as nossas glorias e o legado de nossos maiores. E maior ainda se torna o seu crime quando o sabemos ingresso nas fileiras do exército nacional, guardião invulneravel das nossas familias, de nossa religião, de nossa nacionalidade e dos mais estremecidos louros espirituais e morais.

As classes armadas, assim como o povo e todas as classes sociais conscientes devolvem ao sr. Luiz Carlos Prestes as palavras [illegible] de inimigo declarado do Brasil e dos brasileiros".

Regressam os cardiais brasileiros

Benção especial do papa, por intermedio de Dom Jaime e Dom Carmelo

RIO, 23 (Meridional) — D. Jaime Camara, falando á reportagem, pouco depois do desembarque, declarou que todos estavam saudosos do Rio, que não duvida em chamar a mais bela cidade do mundo. Acrescenta o seguinte: "Aproveito a oportunidade do meu primeiro encontro com a nossa imprensa para transmitir a todos os nossos patricios a [illegible] benção que lhes envia o Santo Padre Pio XII.

Em nossa visita de despedida, Sua Santidade dignou-se receber em audiencia particular todos os seminaristas do Colegio Brasileiro de Roma e foi nessa ocasião que muito afetuosamente me confiou a gratissima incumbencia de trazer ao Brasil uma grande benção do seu grande coração.

Não trago um novo programa para o governo diocesano, nem de ação pastoral. Informado do trabalho pastoral que está se realizando no Rio, o papa teve palavras de estimulo para com as obras de assistencia aos pobres e operarios, declarando ser da maior importancia na vida pastoral o contacto direto com o povo.

Finalizando, disse: "A situação internacional é um assunto a que não gostaria de me referir. Entretanto, não me furto a declarar que quanto á Europa, e não apenas á Italia, alimento a esperança de que por meio dos paises americanos se salve da extrema penuria a que se acha reduzida. E o Brasil é um dos paises que se lhe afigura privilegiado e capaz de resolver muitos dos seus problemas. De um modo geral, receia-se — sem estar revelando novidades — que a sociedade hoje esteja assistindo uma vibora que a vai devorar amanhã".

SAUDAÇÃO AO POVO PAULISTA

RIO, 23 (Meridional) — Após haver desembarcado do DUQUE DE CAXIAS, o cardeal d. Carlos Carmelo recebeu o representante dos DIARIOS ASSOCIADOS. Nessa ocasião, depois de manifestar a alegria que experimentava por pisar de novo o solo patrio, dirigiu a seguinte saudação ao povo paulista.

(Conclue na 2.ª pagina)

Faça o revestimento dos seus pisos, degraus soleiras, etc. com um produto inedito lo Norte do Brasil

FABRICA DE LADRILHOS DE GRANITO LTDA;
Rua Velha, 25 — Fone 2720

Granito e Madreperola
Variação de côres e tamanhos, resistencia elegancia e higiene

Ainda o acôrdo ortografico de 1945

Sylvio RABELLO

(Para os "D. A.")

Ainda bem o fragor dos canhões não tinha inteiramente cessado em terra, no mar e no ar, já os governos do Brasil e de Portugal procuravam resolver em plena soberania a muito grave pendencia ortografica que ha seculos separa brasileiros e portugueses. Até parece que os povos do mundo haviam desencadeado a mais terrivel das guerras para que um dia em Lisboa, e em torno de uma mesa, duas embaixadas de academicos pudessem tranquilamente se reunir, não para saborear uma bacalhoada á boa maneira portuguesa, com muito azeite e com muita cebola, mas para discutir como se deve escrever sem erro a dita bacalhoada.

Não foi outra coisa o que fizeram os representantes devidamente credenciados do Brasil e de Portugal, em agosto de 1945, quando discutiram as justas regras do bem escrever palavras que brasileiros e portugueses pronunciam a seu modo. E dessa discussão que durou três meses, três longos meses em que o academico Olegario Mariano, sem nenhum respeito ao protocolo e á dignidade da ortografia, bocejava a bom bocejar, saiu o que se chamou pomposamente o "Relatorio da Conferencia Inter-academica de Lisboa para a Unificação Ortografica da Lingua Portuguesa". Um imenso Relatorio acompanhado de conclusões complementares: uma obra-prima de prolixidade e tambem de confusão.

Deus me livre de entrar na apreciação das cincoenta e uma bases desse acordo ortografico, que estou certo nasceu tão caduco como são hoje em dia as muito sabias Ordenações Afonsinas. Não faltará mestre da lingua que as esmiuce e não intercale nas centenas de exceções de suas regras gerais outras tantas exceções do mais apurado rigor filologico para que em compensação ninguem as possa aprender e praticar. Apenas quero referir alguns dos despropositos mais chocantes do Relatorio que o antigo presidente Linhares aprovou em decreto-lei, com aquela sofreguidão que os maliciosos só justificavam para as suas grandes reformas que aproveitassem menos o interesse publico do que mesmo o interesse da sua numerosa familia.

Esse decreto-lei, que tem o numero 8.286 e a data de 5 de dezembro de 1945, estabelece em seu artigo quarto que a ortografia adotada pelo recente acordo terá carater oficial em todo o país, tanto para as escolas como para as repartições publicas. E é isso justamente o que me alarma. A partir do acordo ortografico de 1931 que o governo brasileiro, o ministerio da Educação e a Academia de Letras vinham cuidando do problema da ortografia com um zelo que nunca existiu para os problemas essenciais. Governo, ministerio e Academia nunca se entenderam tão bem; nunca tomaram a peito com mais vivo entusiasmo as suas funções institucionais. Enquanto o ex-presidente — palavra que ninguem sabia escrever por desuso — o ex-presidente Vargas decretava que se tinha de cumprir á risca e passivamente certas regras inflexiveis, o ministro Gustavo Capanema baixava portarias retificando, emendando ou ampliando os decretos presidenciais, e os academicos da Academia de Letras, por sua vez, elaboravam vocabularios sobre vocabularios que nada tinham a ver nem com os decretos nem com as portarias, mas que tinham a ver, e muito, com os seus jetons de presença.

Foi, por isso, que durante quinze anos ninguem mais no Brasil soube como escrever. Letras dobradas caiam e não caiam todo santo dia. Grupos consonantais fundiam-se em letras simples ou se desdobravam como antigamente em letras gregas. Acentos — os graves, os agudos, os circunflexos e até os tremas eram pingados ou riscados das vogais como brincadeira. Muito livro, muito documento serio e muita carta de namorado depois de escritos tinham de ser passados a limpo, porque entre o começo e o fim a sua ortografia já tinha sido refundida por uma nova portaria ministerial ou por uma nova edição dos formularios da Academia. Chefes de repartição mais ciosos do seu dever burocratico deram despachos negativos a muita petição, porque o peticionario não se achava em forma com as regras da ultima ortografia. E não se diga que toda essa confusão tivesse sido prejudicial. Ao contrario. Ela vinha apressar o processo natural de simplificação que o tempo e o uso lentamente promoviam. Foi deste modo que toda a gente, tanto a de poucas como a de muitas letras, resolveu simplificar a sua escrita, de uma vez por todas, não querendo saber da inu-

(Conclue na 2.ª pagina)

MAIOR CONSUMO DE ENERGIA ELETRICA, MAIORES AMEAÇAS DE FUTUROS PREJUIZOS.

(Organização e divulgação da Diretoria de Documentação e Cultura)

ILEGÍVEL